青島新民報

（郵政特准掛號認爲新聞紙類）

每日出兩大張（星期日及節日之翌日休刊）
發行及編輯人　何東林
館址　青島山蘭路三號
報紙價目　每份：四分　每月：壹圓　半年：五圓五角　全年：拾圓　外埠郵費：每月叁角
廣告價目　普通：一段一行（五號十二字）一次壹圓　特別：（全右）壹圓五角　長期：另有詳章　函索即寄
◀各部電話▶　社長室 二三二二　編輯部 三八三四　總務部 四〇四一　八二〇〇　發行部・營業部・工場・出張處 二四四四　〇九六一　六二七八　〇二四三

日軍佔領鄂省黃梅
距離漢口直線僅二百十六華里
空軍協力轟炸黨軍

安慶三日專電　日軍長谷川・佐野・三枝各部隊、於二日午後五時、陷常當山後、乃於山頂高揭日章旗、士氣愈益盛旺、不遑休息、仍乘勝繼續進擊、遂突進黃梅街道、一方於常當山布列砲陣、向黃梅縣城浴以猛烈炮火、掩護步兵各部隊進擊、卒於二日午後七時五十分、一氣殺到黃梅城北門、擊破據城壁試頑強抵抗之黨軍、遂於午後八時、破壞北門、踴躍雪崩入城、掃蕩由北門向南門潰走之黨軍、或遭殲滅、或被俘虜、又另一部隊、確保西門、日軍開始行動以來、爲時不過九日間、卒於二日午後八時二十分、黃梅西南兩門、高揭日章旗、而完全佔領湖北省之要衝黃梅矣、迅速果敢之日軍各部隊、感激萬歲之聲、撼慟天地、而由黃梅至漢口、僅有二百十六華里（直線距離）、黨軍放棄黃梅之結果、防衛漢口大別山系西方之據點、至茲已告崩潰矣、漢口之不安、愈益增大。

安慶三日專電　日陸軍航空隊神崎部隊、二日午後飛黃梅、轟炸由黃梅向西方敗走之黨軍、約一千五百人、被殲滅者約一千、據該部隊由上空展望、由黃梅通廣濟之道路上黨軍兵士之死屍縱橫、流血成河、極爲悽慘。

黃梅陷落
漢口之安全喪失
防衛第一綫據點已告崩壞
黨軍約六個師完全被擊潰

安慶二日同盟電　日軍佔領之黃梅、乃湖北省要害、黨軍以第三十一師爲中心、集結約六個師、爲抗日政權之本據、防衛漢口之第一線、構築有鞏固陣地、由該處至漢口、直線距離僅三十六日里、對岸九江之陷落、與黃梅之歸入日軍手中、使漢口之安全、感愈益喪失矣、又防衛漢口之第一線之大別山脈之西方據點已完全崩壞矣。

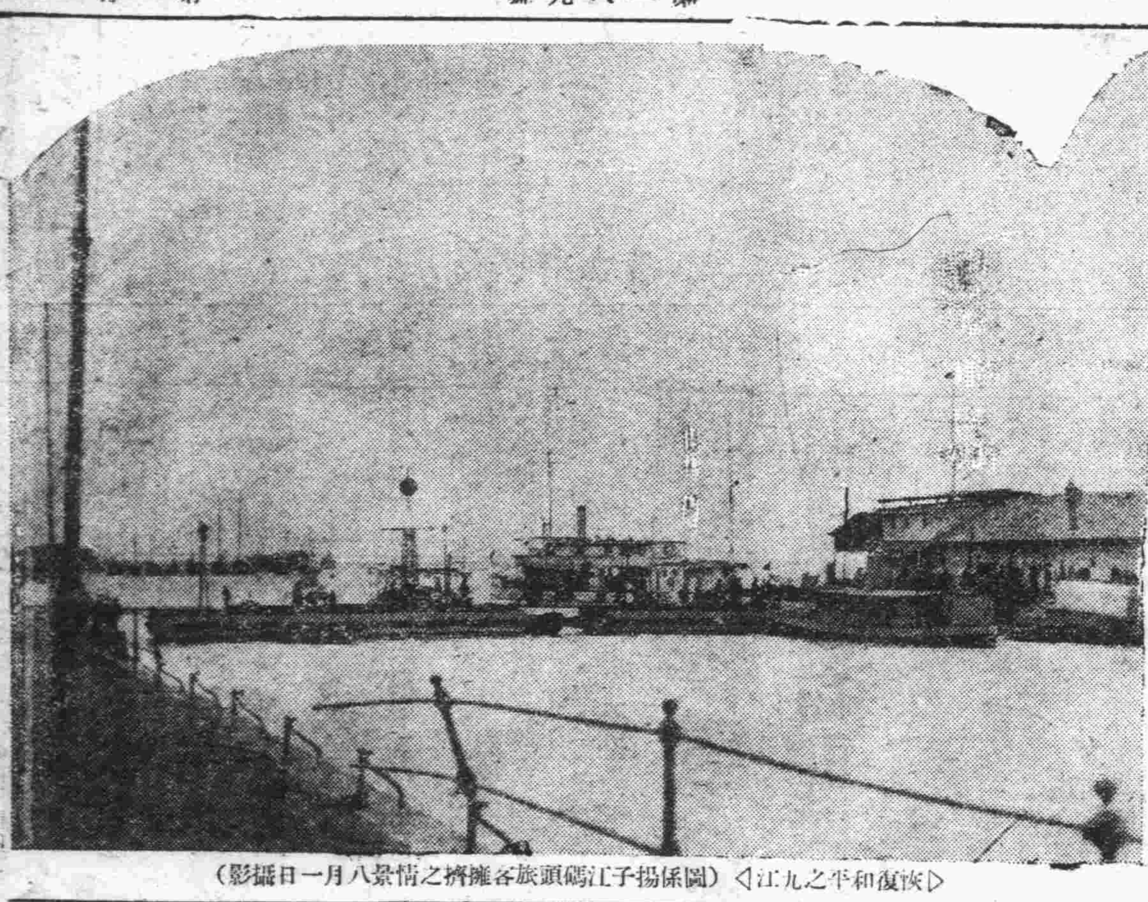

△九江之平和恢復▷（圖係揚子江碼頭旅客擁擠之情景八月一日攝影）

黨府各要人相繼飛重慶

上海三日電　黨府各機關移渝後、黨府首腦部、亦陸續由漢口移渝、內政部長何鍵、財政部次長徐謨等、業於二日乘機飛渝、監察院長于右任、亦赴渝矣。

日機大舉轟炸漢口
投彈數十枚

香港三日午後八時專電、據漢口外人方面之電報、三日午前十時左右、日軍飛機〇〇架、突然出現於漢口上空、在飛機場及其他數處、投彈數十枚、予以重大之損害、又漢口市內、已無高射砲之模樣、因其未對空射擊一砲也。

奧保夫少將凱旋抵京
談話感慨無量

下關三日同盟電　日俄戰役之將、奧元帥之公子、此次事變、在華北華中戰綫、樹立赫赫武勳之奧保夫少將、三日晨搭入下關港之興安丸歸國、少將謂：十月間之戰鬪回數無數、以南京徐州感激最烈、黨軍不弱、因過於不弱、佔領後一調查陣地、乃知是縛於砲台內、受人補給食料、而繼續射擊、此種情形、在戰綫到處能見到、我國將兵戰況實爲勇敢、完全可靠、聖戰中途而歸還、自己心中實感慨無量云云。

日米內海相訪近衛首相

東京三日電　米內海相、三日午前十一時十分、訪問近衛首相、舉行重要會談云。

日軍人傷痍改正記章令
九月一日施行

東京三日同盟電　日政府以爲名譽之戰傷軍人優遇之一斑、決定改正軍人傷痍記章令、三日以官報公布勅令、自九月一日即行施行、此次改正之要點、對從來記章因黑色其美術不鮮明、特行留意、新記章中央刻武神像、頗美麗豪華、戰傷記章全部鍍金、公傷記章、僅中央武神像部份鍍金、其他部份爲純銀、再記章從來僅對豫後備軍人授與、而由此次之改正、對退院後仍舊在現役服務之軍人、亦行授與。

關於共產軍（下）
日陸軍步兵中佐　福山寬邦

共產軍之暴虐

共產軍爲赤化民衆、收買民心、極下苦心、然彼等並無輜重、到處均藉現地物資徵發自活、共產軍誅求民衆、或強行拉架男子驅往戰線、倘有躊躇不前者、立即當作賣國賊、漢奸、以熱水湯澆、以烙鐵燙燒、甚至拉到村內慘殺、玆舉一例、在山西省沁源縣某村、因日軍飛機通過上空、對於村長持有反感之共產系不逞份子、謂定係村長領來、遂將其虐殺、又在黃河附近地方發補捉拿漢奸、共產軍兵士向各村巡遊、信告密而濫將村民殺害、又在共產黨抗日救國十大政綱中、揭示農村經濟之擁護與災害救濟、然決潰黃河堤防、使千里之沃野化爲泥海、毀滅千百萬生靈極爲平常、或惹起各種干涉、爲使日本國際地位不利起見、蹂躪信仰對象之教會、剝奪宣教師之生命、亦司空見慣者也、山西省原平鎮之英國傳教師夫婦被慘殺事件、又該省忻縣附近意大利傳教師及清原洞兒溝天主教神父之綁票事件、舊太原縣天主堂之襲擊事件等、僅在山西一省、即不勝枚舉矣。

共產黨之動向

最後關於共產黨之動向、僅就值得注意之四事項述之、

第一、如前述七月十五日之宣言中所表明、共產黨之主張、遽爾豹變爲毫無何等共產色彩純粹之民族主義與急進愛國主義、然此不過爲一時方便而已、徵諸本年一月一日發行之共產黨新戰士讀本內容、自開戰以來第八路戰況、及政治工作要領、即可明瞭、

第二、共產黨已料及將來與國民黨必再分裂、爲發展共產主義計、乃不顧戰鬥之勝敗、苦心積慮、開拓將來有利之地盤、

第三、連戰連敗業已氣餒之中央軍與山西軍、對於共產黨此種利己的黨派根性、極感不快、在山西省西部各地、已惹起小衝突、且此種傾向、尙有逐漸蔓延擴大之朕兆、

第四、假若將來黨軍分裂爲共產、非共產、共產軍將以「蘇維埃」爲背景、作抗日戰爭之主體而殘留、於是整理遠東大陸之戰線、恐將移至以「蘇維埃」與日本爲核心之共產、非共產之思想的長期抗戰、

結論

「共產黨治理下無幸福」「共產軍所在地無和平」等、據過去之事實即可充分明瞭、以確立東洋和平、中日共存共榮爲念之日本帝國、由正義與人道上、亦必須將其擊滅、因此、決心長期之戰爭、益感鞏固國民精神團結之必要矣。（已完）

九江上下流二百哩
猛烈轟炸黨艦
沉沒多艘受極大損害
使用外國旗民船亦被沉沒

上海三日專電　日艦隊報道部、三日午後九時發表、海軍航空部隊、於八月一日轟炸亘九江上流及下流、蜿蜒二百哩之江岸江上黨軍艦艇、及軍用民船、與黨軍以甚大之戰果、於龍坪、灰窰、黃石港、黃岡、轟炸利用第三國國旗、嫌疑濃厚、混入民船群中之黨軍砲艦、炸破三艘、另有五艘受甚大之損害、有大型民船數艘、着彈起火、更轟炸九江上流黨軍陣地、及敗殘黨軍密集部隊、而黨軍竟敢又復破壞九江上流十哩乾湖附近之堤防、該處住民、悉捲入濁流與波臣爲伍矣。

日陸軍省部聯合午餐會

東京三日同盟電　日陸軍省部聯合定例午餐會、三日正午舉行於陸相官邸、出席者有板垣陸相、東條次官以下中村軍務、阿南人事、今村兵務、木村兵器、石川經理各局長、參謀本部有多田次官、中嶋中將、橋本、桓口兩少將、教育總監部有西尾總監、山脇本部長等、午餐後、關於國境紛爭事件、以現地之報告爲中心、而作種種協議。

蔣將中央軍主力
撤退粵漢沿綫
以保自己實力爲見地

香港三日電　日陸海空軍、以破竹之勢進擊、擴著重大危機之漢口黨府、已將所有行政機關移渝、而恐自己戰鬥力喪失之黨府軍政要人、以保存實力爲見地、而不盡死力防衛武漢、有主張將中央軍之主力移湖南、漸次向四川、貴州、廣西後退者、蔣介石已將中央軍主力之一部、集結衡州、長沙、湘潭、衡州等處粵漢綫沿綫、更於湖南四川某要處、貯藏武器彈藥、此消息之內容、頗値注目。

黨軍行爲卑劣
利用外人旗幟
陣地亦接近外人權益
日軍對此決澈底擊滅

南京三日專電　及川中國方面艦隊司令長官、曩要請散在湖口、黃石港間第三國艦船撤退、乃恐於戰鬥區域發生不詳事件、而防止未然之舉、但卑劣至極之黨軍、以此種日本大國的態度、居爲奇貨、最近濫用第三國旗、而避日軍攻擊銳鋒之行爲、時有增加、即過去依日海軍航空隊累次之偵察、黃石港、蘄春、田家鎮附近、發覺黨軍船與艦船、有揭第三國國旗而布設機械雷之事、而漢口、武昌、黃州間、有揭第三國國旗民船、向下流滿載黨軍兵士、而黨軍陸上部隊、於各處構築陣地時、故意選擇接近第三國權益之地域、日軍對此等行爲、判明眞象後、將毫不假借以鐵槌而擊滅、正在極力監視中

乾湖附近化爲澤國
農民遭塗炭　呪罵蔣政權

南京三日電　欲將歸於日軍手中之九江、沉沒於濁水中之黨軍、將九江上流七八哩之揚子江堤防決潰約百米、更在上流徐家灣乾湖附近一帶、強制使用數千農民、日下正進行破壞堤防作業、然此項堤防之決潰、對日軍作戰毫無影響、其結果反因沿岸一帶地區、化成澤國、農民徒受塗炭之害而已、對此暴舉、民衆皆衷心呪罵蔣介石政權云、

蒙古組織日本參觀團
將經朝鮮赴日

厚和三日同盟電　最近蒙古日本熱、極爲旺盛、爲指導階級深刻理解日本起見、乃以蓄產部長郭王氏爲團長、一行三十名、派遣日本參觀團、擬於九月一日由厚和出發、經朝鮮赴日、豫定滯在四十日間云。

日空軍機活躍
轟炸京漢綫信陽車站
揚子江岸炸破運送船

上海三日專電　日艦隊報道部三日正午發表、八月二日海軍航空部隊、於華中華南一帶、突破斷雲、收如左之戰果。

一、攻擊部隊京漢線信陽車站及廣水站、粉碎構內建物貨車群、并破壞附近綫路數處、廣水站倉庫之一部、火焰奔騰數百米、一瞬而潰滅、

一、於揚子江方面、繼續前日轟炸江岸、於蘄春附近炸破大型運送船、

一、轟炸廣九線常平站、炸破綫路一處、并埋沒綫路數處。

乾湖附近堤防被掘潰

上海三日電　日艦隊報道部發表、黨軍又復破壞由九江至徐家灣乾湖附近堤防達五米以上、徐家灣附近堤防約百米、堤防內濁水奔流、附近住民對黨軍之無謀、無不嗟怨、日下正在修理中。

又電　九江被佔領後、黨軍周章狼狽、因企圖阻止日軍進擊漢口、又破壞揚子江堤防、滬上外人各界、對黨軍此種慘無人道之暴舉、無不憤慨。

岩佐中將患病逝世

東京三日同盟電　前憲兵司令官岩佐祿郎中將、罹糖尿病、向在東京自宅療養中、乃三日午前七時、發生心臟麻痺逝去、享年六十一歲。

烟市取締私聽無綫電
防止商民人等被僞宣傳所誤

烟台訊　烟台市公署、以黨共頑强、迭遭慘敗、恐揑造事實、利用無線電廣播各種反宣傳消息、無知商民私行收聽、難免爲僞宣傳所誤、特飭令軍警機關嚴查、並頒發告使商民週知、玆佈錄原文如下、

爲佈告事、本市近今情勢特殊、一有謠言、往往影響秩序、查無線電機之設、本以靈通消息、乃自黨共慘敗、妄冀負隅、揑造事實、廣播宣傳、有識者付之一笑、其無知商民、昧於大勢、耳聽口說、迹近造謠、謬說流傳、適中奸盜之計、是有用之無線電機、轉以供諸黨共敵方爲宣傳之具、茲爲擾民防奸之計、凡設有無線電收音機者、祗許接收東京、新京、南京、北京等各電台放送消息、其在黨府放送僞宣傳時間內、應一律禁止收聽、以正聽聞、而固秩序、除飭令軍警機關、認眞嚴查外、合行佈告、抑各商民人等、一體週知、幸毋自誤、致干查究、切切此佈、

餘墨

◇武漢的屏障、老實說沒有幾處、其唯一的門戶、當然要推九江、九江陷後黨軍的防衛陣綫移至宿松黃梅、遣兵調將、大加佈置、好像這些地方能夠撐持一期了、誰知黨軍無論怎麼佈置、不能抵禦友軍猛攻、結果宿松攻下了、昨日電訊黃梅也攻下了、◇黃梅攻下、武漢的藩籬撤其大半、綏衛的地方還有蘄春廣濟等處、再進一步武漢就有動搖危險、然而黨軍不能保九江、復不能保宿松黃梅、眼見無一地可保、武漢終是要放棄的、◇老百姓目黨軍爲兎子兵、其善跑程度到也相似、其實呢！「兎兒不食窩邊草」、還想保存窩巢附近的繁榮、黨軍的政策不惜將窩邊草一火焚之、行爲又比兎子拙劣的許多、◇古來的戰爭是求疆場勝敗、並不在多殺、杜工部詩有「殺人亦有限、列國自疆界、苟能制侵陵、豈在多殺傷」、黨軍的戰略却大異乎此、不計戰事勝敗、專知多殺人爲能事、過去的殺僑民、誣人漢奸、已經指不勝屈、最後這個焦土政策實在是要把本國人民不遺噍類、這樣劊子手行爲、只可作盜匪強寇、又那配支配國家政權、日暮途窮、倒行逆施、至此達於極點、

本社開設美術印刷部
◇在奉天路祥瑞行舊址新設分工場

本社向即計劃擴充出版部。而此次爲其具體化。乃收買奉天路二二四號祥瑞行印務館之印刷機械並其一切營業權。準以「青島新民報社分工場美術印刷部」名義繼續營業。又定購之最新式透印美術印刷機（小森式）。業已運抵本社。其按設試驗均已完畢。專候諸位賜顧。本社工場此外尙備有優秀之平版印刷機數架。並設自動式萬能鑄字機數架。刻正在日夜趕造新字中。想不日全工場之鉛字定能煥然一新。其印刷之精美。本社敢自負絕非群小所能望其項背。定能得到主顧諸位之滿意。至其價格。單就機械之效率言。亦定必克己。敢斷言以極低廉價格能供給極精美印刷品。

本社出版部營業項目
◎華文。日文各種印刷
◎透印版美術印刷
◎舉凡帳簿。活葉帳簿。格紙各種
◎名片。傳單等等

青島新民報社

青島治安維持會警察部通告
政字第　號

爲通告事查本部辦理各種汽車登記一案業經期滿結束惟查期滿後來部聲敍理由事實聲請登記者仍不乏人經各分局扣送來部之無牌行駛汽車亦有多起當呈奉青島治安維持會第二八一三號指令內開呈悉凡汽車未經登記並未違反取締汽車特種辦法第二條各款者大約不外左列情形
一、來青避暑者隨帶之汽車
二、因本人未在青以致未及如期登記
三、本人雖在青島汽車來路又屬正當只因疏忽未及依限登記
凡屬上項情形其車主聲請登記者應予照准若經扣留或查出者由該部告限於文到一星期（七天）內聲請登記逾限後再展限一星期在再展限內聲請登記者應處以五元以上五十元以下之罰金若該項再展限期逾越後即將車輛沒收仰即遵照辦理并布告週知此令等因奉此合行警告各界中外商民一體週知凡有未經登記之汽車應即自通告之日起依限迅速來部聲請辦理勿再違延致干罰辦切切此告
中華民國二十七年七月卅一日

本部ノ各種自動車登記手續ハ既ニ期限滿チテ打切リタルガ期限ヲ過ギタル後猶本部ニ來リ理由ヲ說明シテ登記ヲ申請スルモノ少カラズ各分局ニテ扣留セル無鑑札ノ自動車モ亦甚ダ多シ然ルトコロ青嶋治安維持會第「二八一三」號指令ニヨレバ未ダ登記手續ヲナサザル自動車ニテ自動車取締特種辦法第二條ノ各項ニ違反セザルモノハ大抵
一、青嶋ニ避暑ニ來ルトキ持チ來レル自動車
二、本人ガ青島ヲ留守ニシテ期限迄ニ登記出來ザリシ事情ニ在リシモノ
三、本人ハ青島ニ居リ自動車ノ入手モ正當ナレド疏忽ノタメ期限迄ニ登記出來ザリシモノ
等ノ事情ニ在ルモノニテ斯ル事情ヲ車主自身ヨリ說明シテ登記ヲ申請スルトキハ之ヲ許可スベシ扣留或ハ發覺セルモノハ貴部ヨリ其日ヨリ一週間以內ニ登記ヲ申請スルヤウ警告シ期限後更ニ一週間ノ猶豫ヲ與フベシ但シ該猶豫期限ヲ過ギタル後ニ申請セルモノハ五元以上五十元以下ノ罰金ニ處スベク而シテ該猶豫期限ヲ過ギタルモノハ直ニ車輛ヲ沒收スルモノトス以上可然處理アリタク且ツ布告ヲ出ジテ一般ニ知ラシムベシ云云トアリ茲ニ此指令ヲ奉ジテ內外商民ニ通達ス凡ソ未ダ登記セザル自動車ハ通達ノ日ヨリ期限內ニ速ニ本部ニ來リテ手續ヲ取リ更ニ遷延ジテ處罰ヲ受クルコトナキヤウ注意スベシ

青島私立聖功女子中學校招生

一、學額　1.初中部一年級四十名　2.高中部一年級四十名　3.各級編級生若干名
二、報名手續　須繳畢業證書及最近二寸半身像片二張並繳報名費五角
三、報名日期　自七月二十五日起至八月四日止
四、考試日期　八月六日早八時
五、考試地點　青嶋德縣路二十七號本校電話三三一二號
招生簡章函索即寄　本校設有免費及公費生名額　詳章見簡章

東亞運輸公司青島支店

本公司專辦膠濟津浦北寧京綏京漢各綫貨物運輸代客託運手續敏捷運送迅速如蒙賜顧請至青島北京路六十一號接洽

電話　四一一四五號

總公司　天津河北一總站　電話六局一八四號　濟南大馬路緯五路　電話一二六二號
分公司　德州車站傍　泊頭車站　電話三號　滄州車站　電話三六號　徐州車站

總經理

珞玲雪花膏　珞玲粉　珞玲精　珞玲艷容霜　金紫玉雪花膏　金鶴香油　獅子牙粉

獅子牙膏　苦林牙粉　茉莉霜牙刷　白蘭香粉　白蘭香皂　白蘭三彩香皂　白玉霜香皂

巴拉公香皂　寶牌香皂　鈴矢香皂　王星牌洗衣皂　梨子牌洋針　殺虫藥水　足球牌蚊香

化粧品雜貨批發
青島膠州路瑞蚨祥對門
金森洋行
電話二一六五六番

西洋紙批發

各種透明紙　各種板紙　各種馬尼拉紙　各種牛皮紙　各種模造紙　各種蠟光紙　各種毛邊紙　各種銅板紙　各種有光紙　各種油紙　各種硫酸紙　錫紙

青島奉天路二七一號（青島神社前）
株式會社　源昌號
電話三七八二番

時論

黨府總動員招來之總破產

黨府發動盲目抗戰以來、滑稽百出、窮態畢露、已不勝指數、最乖謬者莫過「全國總動員」、夫此種名詞、未必爲黨府新創、國際間早有用之行之者、然所謂總動員須有限度、有紀律、非全國人民盡迫向前綫也、而黨府之全國總動員則迥異乎此、直欲無老無幼、無貴無賤、掃數迫之從軍、因有「全民武裝起來」之滑稽口號、一般淺見之徒竟誤認全國總動員、即全國人民悉數當兵、於是擧國騷然、踏上民衆武裝歧路、眼見宇內鼎沸、至於不可收拾、孰爲之咎、不外蔣氏一人致之使然也。

二十世紀國家命脈支持、全賴經濟力量、不特戰時經濟要有通盤籌劃、即平時經濟亦須有與應調濟方策、然無論戰時平時、經濟政策不僅在政府方面、舉凡社會民生皆包羅在內、能使社會民生經濟皆足、正如溥博淵泉取而不竭、倘只顧縱慾一時、不顧民生疾若、一旦財盡則無所出矣、孔子謂「百姓足、君孰與不足、百姓不足、君孰與足?」蓋民富而後國富、民强而後國强、從古未有民貧而國能獨富者、故戰時經濟政策更應使民衆得有休養生息機會、不然一次竭澤、將永遠無魚矣。

黨府平時經濟狀況已陷拮据境地、事變之後除强派公債券走大量借款以外、復高唱「全國動員」、「民衆武裝」、而黨治下之社會狀況、始終未上軌道、各階層內諸多不穩份子、待機思逞、故若輩一聞全國動員之荒謬口號、即趁時而出、行其刼奪搶掠擾亂社會生活、今日中國之遊擊隊匪徒、在黨府或竟誇爲全國民衆盡武裝矣、然此種動員除擾亂社會、屠殺善良而外、未見其半點成績也。

黨府之全國動員已使遍地匪徒刼持良民、此或非黨閥初意所料及、然全民武裝驅向前綫、根本即不成其爲政策、徵論事實所限必難作到、即使全國人民眞能武裝起來、全部化爲勇敢善戰之兵士、不特不能稍挽頹勢、且益足促其敗亡、因軍隊爲消費組合、而非生財機關、必使社會豐榮、財用給足、方可量力養兵、倘不顧國家人民生產、只圖大量養兵、亦必貧瘠以死、而况使全國民衆悉拋其生機而從事武裝行動乎。

善治天下者無論在何種環境、莫不以保民爲先、昔武王克殷、殷民未盡服、問於太公望、太公曰「以力制之」、武王未可、問於周公、周公曰「各以其田、各安其宅」、武王大悅、於是「歸馬於華山之陽、放牛於桃林之野」、天下咸服、治民之道、古今一體、皆以安居樂業爲先。黨府之與人民根本不使稍留生機、豈其離開民衆供給而能獨存乎?抑土地盡焦、人民盡死、然後快於心歟?反觀友邦日本、亦在戰爭時期、亦曰全國動員、然工不失其爲工、商不失其爲商、人民經濟不受戰爭影響、國家元氣永固、黨府全國動員之口號適自暴其短也。

蔣介石立於岐途

漢口陷落後決定態度

黨府內部又主和平論

京城三日專電　據最近當地某處所得之情報稱、在日軍猛烈進擊之前、漢口之陷落勢所必然而黨府部內漸覺悟對日戰爭之無意義、主和平論者、有續出之勢、其結果蔣介石之立場非常危弱、絕對支持蔣介石者、有張治中、蔣鼎文、以下少壯官吏藍衣社之一派、且蔣介石恐懼、本國共產黨之牽制、故有不易採納平和論之苦衷、結局沒落前之蔣介石、一、極力繼續長期抗戰之窮途乎、一、以何種方式下野、考慮他日再起政治舞台乎、一、或斷去抗日戰爭、下野外遊乎、已立於非選擇此三途中之一不可之立場、待攻克漢口、乃蔣介石決定最後態度之時期也。

國共紛爭愈益激烈

防衛漢口問題雙方意見成對立

共產黨堅決反對蔣中央軍先退

北京三日電　最近據當地所接確實情報、關於漢口防備問題、中國共產黨與蔣介石之間、已發生重大之隔膜、緣蔣介石爲不傷損直屬之中央軍計、特樹立當日軍接近漢口時、迅速使其撤退之計劃、詎共產黨認爲不當、迫蔣撤回該計劃、如不應諾時、

斷乎放棄

與蔣之共同戰綫、且共產黨威脅蔣氏聲稱、若蔣仍固執撤退直系中央軍之計劃時、不僅將孤立之中央軍部隊全部編成共產軍、且總動員共產黨宣傳力全力、對中央軍兵士宣傳、努力獲得多數兵士等、藉各種手段、妨害蔣之放棄漢口防衛、此外共產黨更主張始終死守漢口、擬藉中央軍崩潰所獲得勢力、並使多數共產黨員來漢口、同時更强徵在漢口之勞動者、以謀强化漢口防衛陣、並以彼等編成一大、

民衆部隊

當日軍攻略漢口時、拆解街市之敷石建築堡壘、街市若有一間房屋存在即利用之續行抗戰、彼等作壯語稱、漢口爲第二馬德里、然共產黨以上述之「民衆部隊」防禦漢口、能如馬德里之成功否、姑作別論、其結果對於蔣介石可謂致命之打擊也、蓋因蔣如成爲漢口之逃亡者、不僅喪失「絕一中國之代表者」之資格、且喪失國內國外及大衆之信仰、換言之、而使共產黨成爲漢口防備者、

然共產黨

現今居然賭放棄共同戰綫、主張死守漢口之理由、蓋因今日之漢口、並非如蔣所主張之『單純之中國一都市』實爲異常重要者、且對今日之中國民衆而言、實有莫大之精神價値也、今若不試作斷然之抵抗、而將此放棄、其結果不只將使中國民衆抗日意識動搖、中國國內之士氣沮喪、且使對中國同情之他國之信賴失去之故也、對此蔣介石表面上堅持自己說法、謂漢口失陷、在戰略上甚重大意義、如依當初之計劃、隨日軍之接近使中央軍漸次撤退、則軍隊之傷損可以避免、而今後用以作遊擊戰時、

結局將有

較大陣地戰更大之精神的價值、再者大陣地戰、須有多數之死傷者發生、其精神的影響力極大等語、遂據此述說中央軍撤退之効果、故關於本問題之兩者之意見、日下全然成爲對立、故事態似將頗爲重大化。

巴蜀之地

四川省重慶成黨府首都

林森坐鎮機關均遷往

遷都目的仍圖保實力

上海三日電　因漢口最後之日、終迫於目前、黨府企圖最後之抗戰、各機關已遷移巴蜀之地四川省重慶、現重慶由黨府主席林森坐鎮、成爲名目上之首都、且將分散於漢口、長沙之軍政、外交、財政、交通等之重要財政機關悉數遷移於重慶、按此事實上之遷都四川之第一目標、乃因根據共產黨之主張、而延長以蘇俄爲中心之對日抗戰力、以爲四川較貴陽、昆明更具有繼續抗戰必要之諸要素之故也、如遷都四川、則粵漢路、滇越路、姑置勿論、即通過緬町路綫等之英法直接援助、雖亦不能得到、然此時仍可保持蘇俄之援助、加之因開發四川天賦之寳庫、更可獲得繼續抗日戰之體勢也。按抗日黨府所恃賴之四川省、面積約四十萬平方公里、人口約五千四百萬人、人口面積均爲中國第一之大省分、物產亦頗豐富、如米之產額、可以匹敵年產二次以上之廣東省、平年生產即可供省內數千萬民食而有餘、棉、茶、烟草、麻、蠶等之農產及桐油、樟腦等林產之富饒、使省內簇生許多土豪、此外金、鐵、銅、煤、石油、鹽等礦產亦頗豐饒、尤其中國之煤油資源僅有陝西省與四川省、自古來曾數次作爲列强爭奪利權之對象、礦產資源之推定埋藏量、極爲豐富、然因交通不便、及省內歷年遭受兵災、開發者寥寥無幾、故未開發之富源誘使列强與黨府實現侵入該省、黨府擬用自己之手統制英美資本、實施開發四川、而四川軍閥亦擬經自己之手將利權讓予列强、計劃敷設鐵路及其他、二者傾軋之結果竟致發生在廣大之四川省內僅有一條鐵路之奇怪現象。

中國人民的新生命（四）

烈烈

攷西洋各國、紀元一千九百餘年、關於各種學說書籍、汗牛充棟、何可數計。亦猶我國諸子百家及稗官野乘之作、大都爲文人匠心獨造、馳騖虛玄、與乎京盛遺情、沽名釣譽。如烏託邦思想、哲人觀念、與我國志莊之類相同、而政見不能實行於世道人心、其理想無益於國家社會。即近世紀資本論、民約說、與社會主義諸書、雖在歐美社會、發生實用、然各國自有其社會情況、與民族文化獨立之精神、未必便可以用夏變更、奉爲吾國之宗匠。夫救濟社會病態、猶人之以藥治病、寒熱攻補之劑、相症而用、而天時地氣與病人體氣等、種種關系、均須兼顧、非一病可用百藥、尤非一藥可醫百病也。黨人摭拾外人之唾餘、聊供一時鼓吹煽動之功用、其爲庸醫殺人、實同一例。

近來人民觀聽混淆、思想複雜、如戰國時代處士橫議、邪說誣民、充塞仁義之時、當戰國之世、社會長期紛擾、世道人心、無法收拾、秦始皇遂採取極度高壓快刀斬亂麻之手段、實行焚書坑儒、偶語者即予棄市。經此次澈底大掃除之後、漢室遂得重新提創六經、光復道統。此堯舜禹湯文武周公一貫相傳之至道、爲邪說蒙蔽數百年、孔孟之所以舌弊唇焦、紹述惟恐不及者、始掃除雲霧、重視於光天化日之下、以延續發揚我東亞民族二千餘年之生命。今亂黨邪說、尤有甚於我國之世、幸我友邦代表吾民、將其政權摧毀、給吾人以掃除邪說之機運。此後本除惡務盡之旨、澈底肅清黨共之邪說、不留絲毫種子、遣散民間、以正人心而固國本、勢不容緩。

大凡一民族能發揚光大、歷時久遠、必有其民族之特質。聖賢因此特質而制禮設教、成爲一民族獨立之文化、卽爲民族立國之精神。倘民族文化一旦消失、此民族雖能單獨立國、終因喪失獨立精神、久後必爲異種所同化、而漸歸消滅。

現今白色人種之侵畧、除經濟政治外、文化侵略、尤爲有力之工具。我國尤應提倡民族文化、發揚數千年立國之精神、進而樹立大東亞黃色人種文化之堡壘、以與白種相抗衡、又不但正人心而固國本已也。

所謂吾國民族文化爲何：即大學之格物致知正心誠意修身齊家治國平天下之大道。存諸內者、爲忠孝仁愛禮義廉恥。形諸外者、爲君君臣臣父父子子夫夫婦婦。約而用之、則有親親而仁民愛物之序。推而廣之、則有充乎天地不失其赤子之心。大約聖人設教、本乎天理而察乎人情、因其不外於人情、則所言皆庸人孺子所盡知、故曰「常道也、亦中道也」。因其純本乎天理、則所行爲聖人有所不能盡、故曰「中庸之爲德也、其至已乎、民鮮能久矣」。凡此中庸之至道、容另文再加闡述、茲從略焉。

山東自治聯軍

改編爲剿共軍

爲臨時政府直轄軍隊

担任山東肅清工作、在炎熱下排萬難在活躍中之日軍之一翼、而努力匪賊討伐歸順工作、因之已得五萬餘之歸順匪之山東自治聯軍、頃改編勦共軍第三路、爲北京臨時政府之直轄軍隊、關於此三日青島陸軍特務機關有如左之發表、

從來山東自治聯軍担任工作之部隊、此次作內部人事之刷新、以爲勦共軍第三路、改編爲北京臨時政府直轄軍隊、其訓練素質、皆較從來之黨軍相當優秀、專任討伐匪賊、青島市內有其連絡所、使極少人員駐在、以從事傷病兵之處置、並與各機關間之連絡事務、勦共軍第三路之病院、乃以芝罘路之廣東會館充當之、住此收容傷病兵、而予以治療云。

本市不逞之徒

假藉名義欺罔民衆

當局嚴重取締

如有被害者可速報告

軍當局發表重要談話

最近在青島市內有使用勦共軍第三路改編前之山東自治聯軍名義、欲貪圖不法利益之徒輩、虐待一般民衆、特務機關有鑑於此、發表如左之談話、決定斷乎取締、山東自治聯軍、業已改編爲勦共第三路軍、不拘此尚有詐稱自治聯軍而欺罔民衆之徒輩、對此勦共第三路軍非常引爲遺憾、試舉一例有此種事實、即有組織山東產業公司一類之會社、詐稱自治聯軍、有採掘山東附近鑛山之採掘權、須要其許可、而將所採掘之鑛石等沒收者、勦共第三路軍、乃舉從事於討伐匪賊者、絕對不向山東方面產業及經濟方面活動、所謂山東產業公司者、爲特務機關所絕對未曾承認者、此乃欲滿私腹之不逞之徒策動、故若因是而蒙損害時、其可從速向特務機關將其情由報告云、

舊東北軍騎兵

大部歸順日軍

李占鰲旅長率部三千

誓忠投誠舉行歸順式

大同三日同盟電　敗將傅作義何柱國屬下、勤員於山西綏遠方面抗日戰綫之騎兵獨立旅長李占鰲中將、團長連長以下總數二千八百餘名之騎兵部隊、最近向○○部隊及親睦自治政府申請忠誠歸順、前月二十八日舉行盛大之歸順式、舉幾近三千人之大部隊中歸順之事、乃此次事變內所稀有者、此事實黨軍閥全面的敗退與自覺黨軍內部之破滅、及抗爭之激化戰鬥力消耗、尤其信任、日軍最有力之證明、頗足注目、該旅原爲在豐鎮附近有根收地之敗殘兵、屬於舊東北軍系、幹部內有軍官學校出身之將校參加此後以現在北部清鄉保安隊之名稱、負親睦政府管內治安之事云。

魯新民會設

巡迴治療班

赴鐵路沿線行免費診病

濟南訊　新民會山東省指導部、爲推進會務、實施救濟、宣撫、感化、各項工作、救治一班患病貧民、由指導科主辦無料診療所、在城內商埠各設一處、此事經指導科王部員之積極籌備、刻已大致就緒、聞每所設所長(醫師)一人、助醫一人、事務一人、看護男女各一人、又便看護男女患病貧民、又省指導部、爲普遍救治患病貧民起見、擬添設無料巡迴治療班、計劃赴本省鐵路沿線各縣城、普遍治療患病貧民云。

滬戰週年

東京即將召開追憶戰事大會

東京三日同盟電　上海戰事一周年、擬於十四日午後七時起、於東京日比谷公會堂、由海軍協會、大日本飛行少年團、大日本航空婦人會所主催、由海軍省率同飛行協會後援、開催之「追憶上海戰線之夕」有沖野海軍中佐演講「上海戰勃發當時之回憶」、平本少佐演講「渡洋爆擊之回憶」、以外更奏演軍樂湊興云。

日文學獎金

中山橘兩氏得獎

東京三日同盟電　第七回芥川文學獎金及直木文學獎金、由詮衡委員菊池寬、久米正雄、橫光利一三氏、於二日協議之結果、決定芥川獎金、由文學界所載「厚物咲」之中山義秀氏所得直木獎賞金、由文藝春秋所載「即林殿下」之橘外男氏所得。

蔣防廣西離反

現又起用李白

李宗仁任總參謀長

白崇禧任戰區司令

上海三日電　徐州會戰脆弱敗退之李宗仁、前傳因恐被問責任、行跡不明、頃據漢口電報、現又任命李宗仁爲軍事委員會總參謀長、及白崇禧爲第○戰區司令長官、按李宗仁從來爲第五路軍總司令、第五戰區司令長官、白崇禧爲第五路軍副司令、軍事委員會副參謀長、而軍事委員會總參謀長、係由黨軍參謀總長程潛兼任、而由白崇禧補佐者、然程潛以第一戰區司令長官、而當河南戰綫之指揮、在事實上白崇禧不啻總參謀長、此次新加更迭、因黨府放棄漢口迫切、頓行濃厚、爲綏和廣西方面離反中央之空氣、以備該地方將來之重要性、故以要職起用李白等、乃蔣介石之策動、而防止彼等離反之作用而已。

北京外籍三大學

認識教育方針

承認臨時政府之措施

聘請日教授刷新教育

北京三日電　更生中華民國臨時政府之教育方針、爲實學重點主義、並國民政府時代之學生政治教育之反對工作、新民主義之政治教育爲二大要點、在此方針之下、爲刷新教育起見。在外國人經營之學校中。有國民政府色彩中國人教授、操以巧妙方法之學校當局與學生違反臨時政府教育方針之事實、黨政府以此爲反宣傳之材料、即在六月擧行勦共滅黨期間、此際燕京(美國系)輔仁(法國系)中法(法國系)三大學、對於學生政治教育之反對爲口實、向臨時政府提出抗議、如此外國派學校、故意蹂躪臨時政府教育之方針、斷然不能容忍、以强硬之手段、對於學校行使許可權、輔仁大學附屬之中等學校、及中央大學附屬之女子學校、並中法大學附屬之女子學校、命其取消設立、並予以該大學當局、速其嚴重之反省、結果該三大學遂屈服承認新政府之教育方針、對於學生新民主義之政治教育已認識之矣、採用日本人教授、以行教授陣之刷新、表明此種同意、由此政府斷行教育方針、打破重大之障礙、此後建樹此種方針作斷然進行之。

日物價會

制止物價騰貴 務使儘量低落

東京三日同盟電　日中央物價委員會、爲戰時下國民生活之安全着想、屢設法中止物價騰貴、將於四日之委員會、關於問題之房租地租、及維持海上運費之現狀維持、與決定橡皮最高價格等、次將決定紙、木炭、及其他未實行商品之最高價格、大體以八月爲滿、禁止漲價、俟此應急措置後、將自九月起而入物價政策之第二段階、物價委員會當初之目標、乃以低落至事變前之水準物價爲方針、而積極的活動、而成爲國民生活之福音。

日空之學生

義勇隊返國

門司三日同盟電　空之學生義勇隊自去年秋十月下旬出動華北、而樹立赫赫武勳之日本學生航空聯盟之五鳥人、東京帝大、大、杉、山好、彥等五人、業於一日夜七時半、由天津乘入門司港商船長安丸、以健壯軍服之姿、奮鬥九閱月而歸還矣。

地方情形初定

治安關係重要

治安部設各地辦事處

擬定通盤計畫實施中

濟南通訊　北京臨時政府治安部駐魯辦事處主任羅寶泰、調部、任建設局第三科主任、齊總長另委劉壯宇來濟接充、羅前主任交代後、已返京任職、劉主任抵濟、日前視事劉氏語、本人日前抵濟後、已於二十日視事、羅主任調部任職、兄弟係屬馬省長舊部、故總長派兄弟來濟、以便遇事易於接洽、現在山東、河南、山西、均設有辦事處、因徐州關係較重、故特在徐州設一總長行轅、已有田科長文炳前往籌備進行一切、當此地方初定、百政首重治安、治安部對各省、曾擬定一通盤計劃、嗣因各地情形不同、故實施感覺困難、辦事處之任務、除對當地各機關作緊密之聯絡外、關於招撫之事若取得友軍同意、亦可就近協同辦理、惟較重大者須呈部請示云云。

美國大使

離漢赴重慶

上海三日同盟電　據漢口來電云、美大使詹森氏二日晨八時、搭乘砲艦虛中號、攜帶大使館員、已赴重慶、再法、義兩國大使館員、亦將於明(四)日自漢口搭汽船遡航揚子江、同時目下自本國往任地、正就歸任之途中之蘇聯大使奧來斯基氏、亦當直接赴重慶。

滿洲國

赴歐使節團

已抵達東京

東京三日電　訪問歐洲之滿洲國特派親善使節韓經濟部大臣以下一行、於一日午後三時三十七分、乘列車入東京站、即參拜靖國神社、下榻於帝國飯店。

各地天氣

三日正午

	△氣溫	△天氣
△北京	三四、	快晴
△天津	三三、九	快晴
△濟南	三三、	晴
△太原	三六、	快晴
△青島	二九、六	晴

三井物產株式會社青島支店

本店　東京市日本橋區室町二丁目一番地

支店出張所　倫敦、漢堡、巴里、紐約、桑港、西亞道路、孟買、唐地、甲谷他、閔貢、蘇拉巴亞、蘇馬拉、巴打華亞、盤谷、新嘉坡、斯土甯、買路寶路、馬尼拉、先布、香港、西貢、廣東、漢口、長沙、上海、煙台、天津、北京、大連、安東縣、牛莊、奉天、新京、哈爾賓、京城、仁川、釜山、平壤、臺北、高雄、其他海外及日本各重要都市。

營業科目

一、雜貨扱品　砂糖、木材、啤酒、洋紙、膠皮鞋、毛類毛織品、烟草、膠皮、綿製品、海產物、鹽、牛肉、諸罐頭食料品、膠皮車胎、染料、工業藥品、工業原料及其他雜品。

一、機器五金扱品　電氣、紡織、礦山、鐵道用諸機器及附屬品材料、鐵管、小野田洋灰、各種建築材料。

一、土產扱品　落花生、生油、生餅、肥料、小麥、麵粉、米、棉子、麩皮及其他雜粮。

一、石炭扱品　石炭、礦油類。

一、火災海上保險代理店

一、海災事業

電話

支店長室	庶務	雜貨	雜貨	機械五金	土產		石炭	船舶受渡		保險	出納	勘定
二四八八	五一六二	五一六一	二五三一	二五四一	二九四四	二七七四	二八九一	五一六三	二四五九	三六六四	二〇四五	二七五五

招工廣告

啓者敝工廠已經開工所有以前熟手不拘性別請速來廠到人事係報名上工是盼

滄口太陽膠皮工廠謹啓

青島電話局開放新電話通告

本局此次擴充新機不日到青特規定開放辦法凡欲領用者統按後列各項辦理

一、掛號日期自本年八月一日起至八月二十日止

二、費用計裝設費拾五圓號碼費壹百貳拾圓

三、掛號條件

(甲)掛號時須繳拾伍圓、保證金此項保證金受理者改作裝設費不受理者退還

(乙)每人祇限請求一具(全構內或全一邸內居住者爲全一人)

四、受理倘掛號人數超過本局此次擴充數目時以抽籤法決定抽籤後發現有以一人掛號兩具以上以他人名義頂替者或不繳納號碼費者即取銷其所有權

五、凡有名義不符或被取消所有權者保證金概不退還

六、此次放出電話自開通後六個月不得過戶移機其他未詳事件請以電話詢問營業課(電話二一、三〇〇、五、五六六號)可也

讓受盤啓事

謹啓者鄙人在奉天路二一四號開設祥瑞行印務館有年刻因無意經營停止營業經人介紹將敝行業務機器工具(另有清單)全部兌與青島新民報社爲業嗣後惠顧諸君如有印務見委請直接駕臨新民報社接洽爲盼除依據合同辦理交接手續外特此聲明

中華民國二十七年八月一日

張柏祥謹啓

謹啓者奉天路二一四號祥瑞行印務館刻因無意經營停止營業經人介紹將該館業務機器工具(另有清單)全部兌與本社爲業嗣後該館各界顧客如有印務請惠臨本社接洽本社自當竭誠歡迎除依據合同辦理交接手續外特此聲明

中華民國二十七年八月一日

青島新民報社啓

華一香烟

十枝裝五分

華北烟草公司

營業所　青島山東路一九六號　電話六一二三號

工廠　青島鐵山路八三號　電話六一八九號

明治仁丹糖

各大食品店洋貨店均有代售

青島膠州路六號地門牌一〇五 一五二號

明治製菓青島販賣所

電話五四二四號

挪威波蘭兩國 外交政策一致
國際聯盟已不能保障和平
挪外相於歡迎波外相席上演說

荷色羅三日電　波蘭之外相培克氏、一日抵挪威之荷色羅、與挪威政府交驩、二日晉謁國王、其次出席霍脫挪威外相所主持之歡迎會、席上霍脫外相强調挪威波蘭兩國政府外交政策之一致、關於改組國際聯盟、演說如左：國際聯盟早已不能保障和平、吾人嗣後除追求獨自之立場外、別無他途、然波蘭强力寄與歐州和平之事不勝欣喜云云。

羅馬教皇 批評人種問題

羅馬二日電　羅馬法皇在公教學生及宗教研究學生之集會席上論及、關於慾亡且力强之人種問題大要如左：「吾人何故對于不幸之政策、非模倣德國不可、實有自問自答之必要、吾人對于全人類考慮宗教、注意吾人之言行、決非攻擊天主教、攻擊天主教之行動、即攻擊法皇、攻擊法皇不啻攻擊天主教之教義、與信條之事、非注意不可、關於民族問題、意大利沿步德國之後塵前進、甚爲遺憾、素以傳統誇稱之意大利、非更完美、更愛慈、更文明不可云云」。

德言論界不滿

柏林三日電　關於羅馬法皇之人種問題、有不滿其態度之點、德國言論界、攻擊其峻烈之批評、論述謂：「羅瑪幹法皇聽之警告、出其職責、吾人決不攻擊天主教、亦不批評法皇、及法皇之信條、何人曾攻擊天主教乎、然吾人不惜爲天主教努力也」。

夏威夷飛翦號機 迄今行踪不明
若遇海風上浪難保安全
乘客六人中有華人一名

紐約三日電　汎美航空公司消息、甚爲關心、按該機在之横斷太平洋、定期旅客機、夏威夷飛翦號、在關島至馬尼剌間、行蹤不明、曾誌本報、馬尼剌方面尚未接到、關島積載多量之食糧及飲料水、是供乘客及職員二週之用、且機體縱然着水、亦不被水浸入、但遇海上起風浪之際、則難言必定安全。此次六名之乘客中、有紐約附近開中國菜館之華人萬某、渠爲紐約華人街中醉心蔣介石者、此次歸國携帶由居住美國東部地方華人所獻集之數十萬美金、因萬某遭難、則此鉅款盡付諸東流矣。

荷與澳洲間 移民交涉
◎近擬派專門家◎ ◎前往從事調查◎

（海牙二日電）荷蘭政府、基於與澳洲間之移民交涉、關於本國國民勞動於該地、是否適宜、又是否有熟練勞動者等問題、近擬派遣專門家前往調查云。

紐約棉花 市況低落

紐約二日同盟電　棉花市況之不活潑、始因利物曹爾價格低廉、及內外各方面之破產、而紐俄爾連日買者緩和、實際需要者、在各本地方面購買、故價格緊縮、然結局由貪利者出售、而市價始低落云。

日女青年時局指導 講習會開會
募集指導者幹部百名 宿泊該所受嚴格訓練

大阪三日同盟電　以在長期聖戰下、女子青年應如何緊要訓練、生活爲主題、大阪府、近實行十餘萬女子青年團、（處女會）總動員、首開全國女子青年時局生活指導者講習會、而從事訓練女子、由全國女子青年團、募集指導者幹部百名、自八月一日至四日於大阪夕陽丘青年會場、擁鶴井日本赤十字、大阪支部、養成部長、平林大阪府立園校長、石黑大阪府市教育課長等演講、使再認識時局與女性之覺悟、而受習員於期內宿泊該所、嚴格之生活訓練、及其他女子團體訓練法等云。

日清汽船 航行華南
上海廈門間 航路將開始

東京三日同盟電　與事變發生相前後、時呈停滯狀態之日商船之往中國沿岸定期航路、茲後漸次復活、以上海爲中心、華北華中沿岸航路正在活躍中、然而事變發生後、即行停止之日清汽船、尚未至再開時機、外國船舶之獨壇場、鑑於日軍佔領廈門並該地已恢復治安、日清汽船、準自本月十日起、開始上海廈門航路、着手回復華南該社之航運、一月一回台南丸以爲其第一船開始航行、該航路開設、因事變發生以來、最初之日船之往華南進出、頗爲期待、

德飛行家 普蘭開布爾 飛抵紐約

（紐約二日電）德國名飛行家普蘭開布爾格氏、駕駛其愛機北海號、自阿速爾島飛至本地、氏橫斷大西洋、此爲第一百次云。

中法郵航 今日起出發

巴黎三日電　中法間直飛之郵件航空機、最初之試驗、定四日自馬賽出發、飛往香港云。

蘇聯肅清工作 波及最高幹部
蘇聯人民委員會副議長 薛巴爾與其弟同時被捕

華沙三日電　據華沙所得確實之情報、蘇聯人民委員會副議長薛巴爾與其服務於烏克蘭工業人民委員會之弟同時被逮捕、薛巴爾日前曾任烏克蘭人民委員會議長、一九三四年轉任現職、薛巴爾之逮捕與日前蘇聯最高共產黨政治局員可與衛之逮捕說、共爲肅清工作波及最高中樞部之意味頗値注目也。

近衛文隆 奉召返國後 任祕書官職

東京三日同盟電　按其父近衛首相之召電、自美國留學中歸國之近衛文隆君、（二十四歲）恰如日前所謠傳者、二日正式就任總理大臣之祕書官、首相之祕書官、至最近止爲東京府總務部長山內逸造氏、然首相認爲山內氏長任祕書官有負奇才、故山內氏榮轉別任、祕書官之地位、遂由文隆君繼任、文隆君在普林斯登大學留學中、在最級生之上級選舉時、當選爲「將來最有希望男性」之一、又獲得「最漂亮男性」之第三名、專爲日本青年揚眉吐氣、其哥爾夫球藝、據云尤勝其父、亦不懈棄政治研究、此次就任秘書官乃君踏上「將來最有希望男性」之第一步云。

海外畫報

西政府軍機師 藉降落傘逃亡

六月下旬、在□□上空被佛蘭哥軍飛行隊所襲擊之政府軍之一架、被猛烈之砲火擊墜、寫眞爲飛機師藉降落傘逃出危險的死地之刹那。

德意日青年的訓練体制
賈雲中

德意日 三國的青年教育訓練、久爲世界各國政府社會所重視、蓋自歐戰以後、各國朝野均認爲青年乃國家之柱石、社會之中堅、其關係民族國家前途至巨。尤其近十數年來、各國青年訓練運動、風起雲湧、蔚然成爲一種新潮流新運動。德意日三國之青年訓練組織、各有其特殊的優點、實爲世界各國所不及、其政府計劃之周密、主持者辦理之認眞、以及受訓者之刻苦服從的精神、無處不表現出一種優越的精神。我們現在從事新民青年運動、培植新國民、建設新中國、實有研究觀摩以資借鏡的必要。以下分別就德意日三國之青年訓練方針和組織略爲論及之。

（一）德國的青年訓練方針與組織

德國 從希特勒執政、體確立以來、即積極準備廢除凡爾賽條約束縛的工作、德國國民現在都相信希特勒的執政是解除德國被壓迫的痛苦、而在整個自衞的準備當中、去謀德國的獨立自由。所以目前德國政府認爲德國青年在國難中、要堅毅、要奮鬥、努力的成功就是國家復興的關鍵。一切游戲怡娛快樂、絕非今日德國青年的主要教育。國社黨教育領袖廬森堡(Dr.Rosenberg)曾在國社黨大會中、對青年代表講說：『歐戰以後、是德國青年的新關頭。過去舊的思想已不適合於今日。現在我們青年唯一任務就是創造新德國。我們應當把政治上經濟上的個人主義打破、要以個人和國家的一致化、去闢我們生活的新紀元。凡德國青年應視其個人非自己私的、乃國家之一員。』廬氏最後並勉勵青年踴躍參加希特勒少年團、義務勞動和衝鋒隊等等組織。他說這就是青年人的學校、唯有參加這種種的活動、青年人才可以了解今日德國生活之意義。希特勒及德國教育當局、認於現今青年教育應把純粹理智訓練和實際身體勞作訓練聯繫起來、絕不應偏重純粹理智訓練、而造成與一般國民生活相隔閡的少數知識階級、而要注重個人的完全的均衡訓練、使每一個德國人都能盡其能力爲祖國效力。德國政府根據上面的理論基礎、對於全國青年建立種種的訓練組織如希特勒青年團、義務勞役制中的各種、勞動營。茲分別介紹其組織宗旨內容於下。

（A）希特勒青年團──

希特勒 青年團是由希氏委任年僅二十六歲之青年希拉黑氏爲青年團領袖所組成、所有德國青年運動組織統歸此少年領袖管轄、其總部設於柏林。其組織內容約分爲組織·福利·法令·健康·勞役·行政·衛生·教育等部。其中最主要的爲教育部。教育部的主要工作爲精神訓練和體育活動。體育活動的目的、不在技藝的進步和選手的養成、而在全體整個之鍛練、與夫團體意志之一致化。希特勒少年團是用體育教育來充實軍事訓練的核心、使成爲未來德國之急先鋒。這種少年團、全國分爲三十二省區、合三十二省區共有三百團、三百團之下共有五百大隊部、每大隊部之下、有一百中隊、每中隊之下有三十小隊、每小隊之下有十五組。青年團的目的與各國平常的童子軍不同、他所注重的不是野外旅行和軍隊式的營火、以滿足青年的自然要求：是在使青年認識現狀下的德國每個人對於國家的關係和責任、要使個人相信爲國家的一員、必要時不怕犧牲、爲國赴難。此外青年團的主要作用、是在消滅階級觀念、而熔全國青年子弟於一爐。

現在 德國希特勒青年團團員、因國民自强自立、信念的確立、已經發展到二百二十多萬。其中除女團員和少年團員外、約有一百五十多萬青年是受過體育訓練和軍事基本知識、可以荷槍衛國的。青年團領袖希拉黑氏曾說：『青年團的目的、乃在發展青年兒童固有的天才、以養成合作自治的國民。』又說：『教育最大的目的、即是在實現青年兒童對國家責任與義務自覺的反省。』

附設 於希特勒青年團之下、而補助青年團之訓練的、還有青年館和學生運動營。青年館的設立主旨、含有教育兼軍事的性質。希特勒執政後、認爲這種青年活動可以養成青年的愛國心和團結力。現在全國共有青年館二千一百餘所、專爲青年旅行人士的寄宿。每館設備力求衛生而簡潔、館內不設夫役、一切酒掃佈置火食洗濯等事、都由青年旅行者自己辦理。此種訓練乃爲一種實際的生活教育、殆無疑義。他們的口號是：『從早到晚、徒步旅行祖國境內、必須要遇到一所青年館。』

（未完）

機製 □□煤球　比塊煤經燒！　省費 猛火 經燒　電話：四六三七　另售批發　青島，李村路卅三號

聯成茶行　冠縣路七十七號　新茶已到　素貢 尖 花 大方 包種茶 小葉包種 花毛峯　廉價批發　電話六三四〇號

謙祥益 綢緞皮貨商店　電話三六六〇　地址北京路九號　本號自置綢緞顧繡呢絨布皮各口皮貨應時貨品設備齊全定做新式男女時式大衣精緻禮券飽送方便貨眞價實童叟無欺倘蒙惠顧勿任歡迎

怡和洋行　營業 航業，保險，怡和啤酒，木料，蔴布，機器等類。　館陶路十六號　電話 四〇四七 二四七五

鈴木齒科醫院　本院在青開設多年一切牙症均能限日治愈拔牙鑲牙尤爲精究茲將醫藥費一律減低以副患者雅意　鈴木富雄　觀海一路二十八號　電話二〇四三

酒菜麵飯 英記酒樓　山東路一七〇號　電話二五五九號

亞東飯店　包辦酒席 定期不誤　河南路六十號　電話 帳房三七〇二 樓上四六五五

全治皮膚病 天恩水
皮膚病良藥 天恩水 有四大特長 靈驗無比
殺菌作用 能殺除在皮膚病寄生之菌虫可立止疹癢之痛苦
消毒作用 能分散消滅皮膚病之毒素、使其不致攻入內部
收斂作用 能使患處逐日見癒迅速、收斂效驗神奇
潤澤作用 能使皮膚粗糙者、嫩細光潤
天恩水藥價 三角 五角 一元 二元
●主治効能 乾癬、淫癬、疥癬、爛瘡、痒瘡、禿瘡、水結子、面疱、雀班、凍傷、火傷、白頂瘡、水泡疹、金錢癬、牛皮癬、粉刺、汗疹、口瘡、耳瘡、頭瘡、蚤蚊臭虫等之刺傷、刮臉割傷、等一切皮膚各病
各名埠、均有代售處、請選向各該地藥房指名購買爲盼、或直接函知東京藥院、並將藥價、及郵費一角二分寄下、當即將藥品交郵寄上、不致有誤、
總發售處　日本東京芝區田村町四丁目四番地 東京藥院本行 郵局匯款東京六〇一〇番　日本大阪天王寺石ヶ辻町二十四番 東京藥院分行 郵局匯款五〇八一八番

青島許百德療養醫院　啓者本醫師自五月一日將德美醫院關閉移於龍口路四十六號開設許百德療養院一切醫治痰喘皆用西洋最新方法恐未週知特此通告　本院近由德運到大宗虎列拉血清及新鮮痘苗注射只收半價　院長德國柏林大學教授許百德　院址龍口路四十六號德國鐘表樓東旁　電話四八九三　時間 上午十時半至十二時半 下午五時至六時

金木盛大堂藥房　一般特約批發　大阪武田長兵衛商店 新藥品　大阪鹽野義商店 新藥品　大阪田邊兵衛商店 新藥品　大阪藤澤友吉商店 醫療器械　大阪村中商店 衛生材料　大阪今永商店 衛生材料　東京大和屋商會 新藥品　東京第一製藥株式會社 新藥品　東京三井株式會社 櫻牌　東京松本器械店 醫療機械　東京後藤風雲堂 硝子器具　東京鈴木惣八商店 化學器械　青島廣西路三十二號　電話五四四七號

歡迎駕臨　映像明朗 晝夜攝影

青島山東路電話二一〇三八　高橋照像館

謹訂於國歷八月八日午刻爲小兒鳳振 次女宜範在本市上海路中華基督教會行結婚禮肅此奉聞　主婚人 王宣忱 張雨辰 同啓

同樂堂趙雨亭啓　敝人前在達仁堂十餘年專門配製丸散膏丹因達仁堂移往大連總友人挽留組織永樂堂十年來頗着成效近因市變改組敝人復在易州路開設同樂堂所有丸散膏丹虔心修製湯劑飲片務求精潔希祈君子其鑒察焉特此聲明　京都同樂堂啓

遺失租地圖照及房圖使用執照等聲明作廢　謹啓者敝人自民國二十四年承租四方遼化路第七之三號公地一段計面積三公畝六〇公厘當年地上建有瓦平房二十間廁所四間現因一時不愼將該地租地圖照、及房圖、使用執照等一併遺失除呈請主管機關備案補發外以後無論何時發現概作廢紙特此登報聲明　敝人潘德福謹啓

興業火柴廠聲明 遺失啓事　查敝廠茲在山東區統稅局請領青字第33504號火柴運照一張計運濟南「歡喜」牌硫化燐火柴五大箱印花號碼爲173178至173187又青字第33505號火柴運照一張計運濟南「歡喜」牌硫化燐火柴五大箱印花號碼爲173188至173197又青字第33506號火柴運照一張計運濟南「歡喜」牌硫化燐火柴五大箱印花號碼爲173198至173207又青字第33509號火柴運照一張計運濟南「拐仙」牌硫化燐火柴十大箱印花號碼爲173238至173257一時不愼致將此項運照遺失除向統稅局備案並申請另給運照外所有第33504 33505 33506 33509號原運照以後發現應即作廢特此聲明　民國二十七年七月三十日

聚和興營造廠　營業課目 土木建築粉刷樓房 割配玻璃商店招牌　益都路九十九號電話五九七五號　啓者本號特聘工程技師專門設計代客承包建築樓房及土木事業並粉刷樓房割配玻璃定做商店招牌定期迅速價格低廉如蒙各界惠顧本號無任歡迎

大仁堂 立愈久淋 白濁丸　（證明保好一准有效）此丸治淋神藥無論新久白濁下淋精糊馬口尿道刺疼小便數頻毒邪熱便白淋血寒濕不好注淋後偏墜處淋濁症常年不斷凡淋病用千方百治不好洗淋療注射見效此丸只用一盒病即愈百發百中每盒二元大盒四元

大堂仁 花柳清血 解毒丸　專治五淋百濁撒尿刺疼小便腫痛潰爛楊梅毒瘡魚口下疳傳染梅毒婦女入骨筋骨疼痛遍身紅疹梅毒未除根者功效非常

大仁堂 婦女 破血丹　此藥專治婦女經閉不通數月不見聚成肚大成形血蠱腹中積塊雜疾癆病凡血水不暢症鬼胎病胎死腹內左條右塊用一付其病立見之千方百藥治不好此丸一切孕婦忌服每付三元

調經止帶丸　不調百病因之而生面黃肌瘦疼痛量壯帶下之症一盒保好

青島分銷處　太和春金鄉路　萬春堂藥店高密路　福海藥房黃島路　台東鎮威海路　新民藥房天津路　成記藥行雲南路　泰和堂中間　北京大仁堂大藥房開設濟南緯小六路北口

營業科目　特聘高等技師 修理汽油汽車　經理 美國赫德生汽車及地上飛牌汽車並英得祿牌貨車及安地牌車船輪　專售各種零件汽材俱全　青島湖南路四十號 大美汽車行　電話 四三三三 四三七五 材料部電話 四七二六

青島飲冰室　夏季唯一之消閒勝地　本室特聘專門技師精製各種冰淇淩、刨冰、並有各種汽水、可口可樂、冰浸鮮桔汁、冰浸啤酒、點心、可可茶、牛奶等俱全、在此夏日炎熱火傘高張之際請各界仕女駕臨敝室飲冰一杯以避暑氣　山東路五十七號電話四六八八號

施用合理的化學肥料 獲得無上的優良豐收　金元牌豐殖肥田粉　日輪牌硫燐安肥田粉　扇面牌洗衣肥皂　品質優良價廉適銷於鄉村爲此招聘山東各縣經理有意推銷者 請至　山東省總經理 木下商店出張所　青島 館陶路二十五號　電話二四三一番 三六九八番

光陸醫院　皮膚花柳科 內外婦嬰科 各種救急診療 預防霍亂注射 備有各種特效藥品 隨到隨診便利患者　時間 每日下午一時起至七時止　院址 山東路南頭三十號前樓　電話 六四六六號　院長 金恆生

榮記木鋪　本號自置電鋸解割木板箱料專做中西木器櫥櫃式樣翻新粉漆樓房並包蓋工程兼修上下水道一切銅細工價格從廉倘蒙惠顧無任歡迎　青島鄒縣路十四號　借用電話三三二二號　主人謹白

京都 慶豐樓　北京路三十五號　電話二九七九　包辦酒席　樓下新設小吃部　各樣冷葷每盤一角　應時妙菜每盤二角

專售高尚鐘表 電流驗目配光 新穎唱機唱片 專門技師修理 亨得利

新藝

漫墨　談裸腿赤足

。青蘋。

衣服的用途、原是冬以禦寒、夏以蔽日。原始時代的人們、冬天穿獸皮、夏天穿樹葉、也就是這種道理。到近年來、民智開化得到了相當階段、衣服上的講求也日趨新奇了。即以女人的服裝而言、從長可拖地、肥袖大領而進化到袖不及肘、又瘦又緊、已經夠瞧老大半天的了、乃每屆夏季、更有一些自命維新的女郎們、把衣袖弄得短將及腋、開叉二尺多高、連襪子也不穿、一雙玉臂兩條大腿、完全暴露於外。同時再穿上一雙刻空的高跟涼鞋、兩隻大脚片子也就呈現於人們的眼簾中了。

這種裝束、有人說於健康有益、我也不加反對、但在這新生中國甫將誕生、力謀恢復我國數千年來固有的道德之際、我們對於裸腿赤足露臂的所謂新女性們、委實不能不表示相當的遺憾！——這話至少我個人自信不是開倒車！關於女子的奇裝異服問題、本市維持會陸委員夢熊曾在前些天發表過他的意見、所說都是切合實際的話、讀者莫不深加欽佩。

歸結說來、我們生於今日的中國、在服裝上對於那不合潮流的古裝固然有改善的必要、但如弄成『半裸』、也未免有點太那個。——拉雜寫來、質諸所謂的新女性們以為如何？

【附啓】昨日漫談第三段第二行之「卻也有百數十萬之多」、應無「百」字、被手民誤排、特此勘誤！

稿約

◇本版絕對公開、歡迎投稿、但不需要無病呻吟或令人肉麻的文字。◇一稿兩投及抄襲家請勿光臨。◇來稿除小說外、最長不得超過一千字。◇稿費月終結算、每千字一元起碼。◇來稿須蓋章、否則以却酬論、並須書明姓名住址：登載與否、概不退還。

林子姑娘

安恆

林子——姑娘、一個十二歲的女孩子、七歲上死去了娘、因爲繼母的憎惡、和爹爹不良的嗜好、把他典給了一個唱曲兒的藝人、從此他的童年、就塗上了一層深灰色了。

瘦弱——的體質、現着營養不充分、一幅長圓的小臉上：一絲天眞的笑容、永遠看不見了。見了人總是羞澀的低頭、把臉兒埋藏在柔長而烏黑的頭髮裡。這不是孩子應有的態度、實在天眞已被愁苦蠶食盡了。那機械式的生活：鎖住了他幼稚小小地靈魂、奴隸般的虐待、使他由畏懼而生厭煩了。

整天——與檀板爲伍、早晨、太陽爬上了地平線、跟隨着師傅到城牆角下避靜的地方去溜嗓子。回來、按着弦子溫習過去所學的小調。啞嗓的喧唱、驚破了鄰居的好夢、常引起人們的討厭和咒罵、但是都爲憐恤林子姑娘、誰也不忍說什麼了。

未排——新曲兒之前、必須背詞兒、口傳心授、是免不掉遺忘、串詞和有錯誤的、可是師傅不留情的鼓捶、檀板也時常光臨到林子姑娘的頭上。如果遇着師傅不高興、（是因爲受師娘的氣所致）、那麼林子姑娘是他唯一出氣的目標、炎熱的正午、罰在院子裏對太陽跪着、或是免一頓午餐、甚至於絕食、也是常有的事。

晚上——帶着三弦、捧着鼓兒、和師傅沿街去兜生意。下里巴人的曲調、是最迎合低級趣味的玩意兒、可是低級的人們、誰肯花一兩角錢、去爲聽一支曲子而消耗呢？從這個巷口、到那個巷尾、狠狠地敲着鼓、三弦也竭力的調弄着「花招兒」、手腕、指尖都感覺到異樣的疲憊、可是喚不出一個顧曲的人來、林子姑娘水汪汪地眼睛、望着師傅向天空長噓的那口氣、懶懶地跟回家去。

去年——的夏天、七月裡、師傅應了黃府爲老太太做壽的堂會、林子姑娘担任的項目是「八仙上壽」、因爲帶有應酬性的「牌子」、不常動、又有相當時間的擱置、和初次演唱堂會、倉慌的緣故、竟會唱串了詞、把呂洞賓和曹國舅倒串了。當時被客人喝了倒彩。

砸台——使師傅裁了如何大的跟斗啊！怒氣把師傅嘻窒得說不出話來、林子姑娘帶着畏懼的心。抖顫的身軀、滿含熱淚的眼、小心謹慎的跟着回去。進門來、師傅幾乎裁倒、一言未發、舉起三弦向林子姑娘的後背拍去、弦子的皮破了、林子姑娘也吐了血、當時昏絕過去。

我不——忍再看這幕慘劇、結局第二天早的就搬出了柳樹井。自從那個夏天以後、我始終沒有看見林子姑娘、和他的師傅在街上兜過生意。前天吃罷了晚飯、在街上漫步、碰見了舊鄰居陳老太太、提起了林子姑娘、據說他那兇惡狠毒的師傅、等林子姑娘去年的秋天、吐血症稍好以後、典給天津什麼園的一個彈弦子的瞎子了、聽說比以前的那個師傅更狠毒、更兇惡些。

每屆——夏秋之際、獨自在院子裏乘涼的晚上、聽見了檀板、弦鼓的聲音、我便憶起了那一幅眉鎖春山的小臉兒。那可憐被束縛的小小靈魂、恐怕永遠不會有幸福的日子了吧？

短篇創作　車上

—旅途雜記之一—

【上】。度生。

火車在順德府站上停了

不過十分鐘、就又呑進一大批人來、這些人還都帶着行李、把車箱擠得沒有一點餘地。火車吃得太飽了、味味不住地喘氣、喘上了一會、扯開嗓子狂叫了兩聲。便笨重地、迂緩地順着鐵軌往前去爬。

車裏的旅客們、這時又都像中了魔法、一個個重新把腦袋垂下去、一搖一搖地在打盹、有的索性一人佔了兩個位子、彎着腿像條狗似地睡着了。在我旁邊坐着的車

車守是個禿頭圓臉的人

守（車上的伕役）、正跟我對面坐着的、一個才上車來的女客談着話。

他的面目端正而豐滿、倒像是個富家翁、可是身體却瘦得很、看去他的上下是那麼不相稱。我跟他並肩坐着至今已有十個小時了、我沒看見他有過一點睏倦的樣子、可見他是度慣了車上的生活的人、他那雙油滑的敏銳的眼睛、一看見才上車來的女客、就彷彿斷定他不是一般的家庭中的婦女、於是略微帶着点輕視、打着純粹的北京腔、開始問他說：「怎麼着、不願意在順德府住着啦？」

老板實在太不是個東西

我走時也沒告訴他們、我情願在外頭餓死、也不願在那裏吃那頓斷命飯了！」

他張着兩隻浮腫的無神的眼睛！這一度也許是迷魂的眼睛吧、彷彿有一種可怕的事情、依舊在他的眼前浮顯着。抬起他的右臂、用手攏了攏蓬散的剪得不長不短的頭髮、無意地把左臂一條一條的青紫鞭痕、顯示在人們的眼前。

那女人約有二十五六歲

臉上削瘦而且慘白、雜亂地長着些雀斑、瘦長的身子、上身穿着桃紅色的凸花的綢襖。鑲着大紅色的邊子。領子高得要過了下顎、上面一排有三四個紐子、但他一個也不扣、露出細長的頸項、頸項上也就像短袖下露出來的兩隻柴棒似的胳臂一樣、印着幾處青紫色的刺戟人眼睛的搯傷和鞭痕。下面寬寬的花邊以下就是女色的長腿綢褲、褲脚鑲着那經過摧殘的、也受了解放的兩隻脚了、白線襪配着淺綠緞鞋、鞋頭上各繡着一朵牡丹花、牡丹花就象徵着這個女人的命運、他是那麼殘落得可憐！

苦命

。衡。

一，在晨曦中。

阿毛。在天色微明時、就挑着糖食担出城去、脚步兒很沉重、又很遲鈍、獨個兒向前走着。堤埧上、肩鋤頭的人們已出現了、在晨霧迷濛中摸索着、工作看。「李伯伯！你早。」阿毛瞧見村長提着煙管、在堤埧邊躑着、照例他是招呼一聲的。「怪勸健的、一早就得出去做活計了！我們村上、那個小夥子有你這麼巴結、可惜我沒有女兒、不然、定配個你做管家。」

李揚經已六十開外的年紀了。他一面磕去了早煙管裏的餘燼、一面說着。「唉！爲了肚子、不得不掙扎、勸健可談不到。」阿毛胖大的面龐、露出了苦笑、還答着、心頭起了陣陰驕。的確、近來阿毛的糖食買賣、進欵還不比往昔了。儘管你賣得賤、腿跑得快、落掉喉嚨喊穿、可是買主都不肯花開錢、來照顧他一下。本來在這樣的年頭、連生活都不能有着落、化幾個銅子也就得打算打算、這怨誰呢？「長生果糖：：花生米：：：：」阿毛扯着沙啞嗓子喊着、趕着出城到鎮上作買賣去。跑呀跑的、過了幾條平日慣走的街頭和巷尾。

二，他疲乏了。

一個中年模樣的男子、揀了些糖菓和餅、問：「這此糖菓和餅餌得多少錢？」「算十個子兒吧！」「不討慮呢！一十個子兒？太貴了、賤些成嗎？」「不貴啦、老板、祗十個子兒哪！」阿毛擦了擦手、同時兩眼釘住了那人、答着：「不貴？現在百樣生意都冷清、這種閒食有誰來交易！勸你將就些吧。」「可肯賤些？依你怎樣？」阿毛急着。「依我嗎？六子兒、賣不賣隨便！」那漢子用小指裝了個元寶式。

阿毛。皺了皺眉、心裡盤算了一下、覺得不夠本、但一轉念、却想起了老母今天早飯還沒下口、而且午餐還沒着落呢！一生意成就後、阿毛本想趁早多跑幾條街、好做些買賣、但是他覺到眼皮很沉重、腹內又在碌碌的響、腿軟得動彈不得了、於是在市集的盡頭的黃泥地上坐了下來、擔停在路旁、悵然地靠了土牆斜倚着身子。

三，雙雙齊下。

「混蛋。王八羔子、昨天不是出了告示、以後不准在街上做買賣的嗎？」阿毛擡頭看時、前面立着一個穿着黃布衣服的警察、手拿着一根棍子、活像個惡煞似的、只一脚就把他的糖果食担踢翻了。阿毛心裏像有一團野火燒上來、要不是市集上人口多、簡直要不客氣的給他一扁担。他憤恨極啦！「禿！媽的、你勤武？有理該說、還就動手嗎？」警察怒着、提起手中的棍子、沒頭沒臉的把阿毛一頓抽打。阿毛怒目地覷着他、想同他動手、可也不敢。

這時。周圍已擠滿了人、都似兇狼的警察抓住一個鄉下人被打、但見到上一個個可憐的眼光。「媽的、你往那裏逃？」一把揪住阿毛、打着、罵着。「什麼事？」「什麼事？大家放手好說！」這時人叢裏擠出了兩個老頭兒、勸開了。阿毛睜大了眼、狠狠的望着那警察的背影、直到漸漸的遠去、模糊得看不見了影兒、才從地上拾起翻倒了的糖菓食、不管污穢與塵土、就胡亂地往擔子裏一塞、把重擔又壓上了肩頭、讓憤恨之火在胸中燃燒、踏上了回村的道路。

歸途。阿毛撫摸着被棍子打傷的創痕、但是除了這以外、他覺得另有一種棍子、緊緊地存在他的身上、心裏、抽着、那——是生活的棍子啊？

新劇　歸來

第三幕・歸來　希昂作

寄青——好孩子、等一會有給你、我才坐下休息、（華氏放行裝陪坐介）

新生——（依母膝下）媽、俺有老虎、爸爸一會就給我。

華氏——孩子、別鬧、等你爸爸說完話、就拿老虎給你（新生點頭介）

華氏——家中老少都平安嗎、你怎麼不早回來呢？我們眞受了苦了、

寄青——咳！在那天晚上、我到了車站、正賣票、但是人太多啦、擠的不得了、幸爾站上有個熟人、他替我買了票、才上了車、那時炸藥聲、還響得很急呢、車上的人、都胡言亂語、也不十分明瞭眞情、第二天下午我就到了家、家鄉傳說的更厲害了、我本想即刻寫信來、不料因家就誤了一天、第三天車就不通了、聽說皇軍從這裏登陸了、以後交通斷絕信件就不能寄了、

華氏——咳！眞急死了、你的信也不見、兵搶了、還差一點要了我們的命、那時眞怕急了、接着又冷又沒有飯吃、若不是我和新生、幸虧皇軍仁慈、天天放賑、我眞不想活下去了、我們母子能活到現在、一到這裏就掛念你、都是靠的皇軍的恩德呀！

寄青——眞難得皇軍確是仁慈、前天孟日恩大哥家去、告訴我青島的近況、說是火車通了。商船也多了、一切買賣都開門了。總而言之、皇軍到青島不過兩個月的工夫、一切建築都修復了、市面的情形比以前更繁榮了、可見皇軍智仁勇兼備、所以才急急回來的、我聽了他的話、你們遭難、他並沒有提及、不料你受了這些委屈、咱家鄉現在怎樣？

華氏——現在還是雜牌黨軍佔着、他們眞也壞極了、今天要錢、明天拉夫、人民實在無法應付、還時常加個漢奸名義、殘害良民、老百姓好像熱鍋上的螞蟻、最近聽說皇軍迫近濟南、大約咱縣不幾天就完了、

華氏——黨賊也該完了、他們不愛民、只愛錢、還有好嗎！我看他們一定應了民國十八年呂祖的乩語「黨賊盡除人心安」那句話、你再看日本皇軍又有紀律又愛百姓、還有好戰具、自蘆溝橋開戰以來、所向無敵、節節勝利、這可以說是「仁者無敵」了。

寄青——對了、現在我很佩服皇軍、感謝皇軍、咱們來禱祝禱祝皇軍、呼這口號吧！（齊喊）奉祝皇軍武運長久！大日本帝國萬歲！

（閉幕）

言情小說　春夢秋雲

第四回　月碎歌殘傷心談往事　紅燈酒綠忍淚試新聲

（一〇四一）

・青蘋撰・

學那詞句淺明的小曲、當然十分容易。僅僅兩三天的工夫、就已學會了幾段紅樓夢的曲子、並且因爲他生來有一條嘹亮的歌喉、唱起來非常動聽、所以老板對他格外重視。給他起了個名字叫做玉蓮、不過因爲初登歌台、外邊知道他的人還不多、所以未能大紅大紫。這天劉祖義特意前去捧場、又邀呼他到中國飯店去、問起他的身世遭遇來、他悲切切的把經過情形一說、劉祖義原本打算拿他開心、及至聽完他說的話、竟也禁不住大動惻隱之心、因道：「聽了你這些話、我心裡也非常難過。像你這樣可憐的女人、天下眞是少有。那麼、你到底打算怎麼辦呢？」玉蓮道：「我只有一個希望。就是能夠找到那位凌先生、如果找不着他、我的一切都完了、那時除了一死、沒有別的路子可走！」劉祖義道：「其實、我覺得你還不至走到死的路上去、因爲凌先生對你究竟怎麼樣、現在簡直沒法子判斷了。假若他根本不把你放在心上、你就爲他而死、又有什麼意味呢？別看表面上說得天花亂墜、心裏說不定就懷着害人的打算？我曾眼見許多女人、實心實意的跟他們要好、可是結果呢、却做了戀愛的犧牲品。」玉蓮道：「說眞的、我們也夠本上戀愛、只是我覺得若沒有他把我救出火坑、我早已把命喪掉了。人、總要有良心、受了人家的恩、當然要設法報答。所以、我才決心以終身相許。在他呢、對我這種意思和表示、並未加以反對、那時我是多麼高興呢？萬沒想到結果會是這樣可慘！現在、還不能判斷他是否有意棄我、我只怨我自己的命運太不好了。從小的時候、就屢受刺激、到現在、還是沒能逃出煩惱的漩渦！」劉祖義道：「你所以屢次受刺激、就是因爲你太死心眼兒了。要知道現在的社會上、交朋友最危險不過。尤其是青年人、尤其是結交異性的朋友、必須有冷靜的頭腦、透澈的眼光、不能把任何人都當作了知己！我說的話、完全是由經驗中得來、你以爲對嗎？」

長篇小說　青天外史

無所爭齋主

—【五十七】—

五：夜靜更深街頭逢慈媼

吳二因小玉堅不應允、忿而取出尖刀、在他面前一幌、咬着牙冷笑兩聲道：「命可不是白撿來的！你看見沒有？這把刀就是你的對頭！」

小玉到這時候、生死已置之度外、所以不但不怕、反而坦然說道：「好、我情願死在這把尖刀之下！」

他這樣堅決、吳二也無法可施了。在這一髮千鈞的當兒、沈太太一步踏進來。他還以爲出去這麼大的工夫、吳二一定如願以償了。那知進屋一看、小玉在痛哭、吳二在發怔、手裏還握着那柄尖刀呢。

小玉一見沈太太、當時跪倒在地、泣道：「太太！您……你得可憐！我眞沒臉活着了。」

沈太太心中暗罵吳二笨蛋、面上却裝做不知、驚問道：「快告訴我！玉兒！你受了什麼委曲？」

小玉不好說出來、只是泣不成聲的道：「我實在沒法活着了。」

沈太太當面也不好問吳二、便道：「你去睡覺吧！有我在這裡、絕不能叫你吃什麼虧的。」

小玉如已處刑之犯人突逢大赦、站起來、低着頭走回自己房中去。

吳二見他出去、才收回神志、將那尖刀扔在一旁、嘆了口氣、笑道：「我才沒法子活着呢！放到嘴邊的一塊肥肉、竟吃不進口！」

福壽牌

價格低廉，存貨豐富

瓦斯入半光電球……一〇〇V　一二〇V　二二〇V　各種
普通明光電球……一〇〇V　一二〇V　二二〇V　各種
豆　電　球……二、五V　三、五V
新式雙光電球……一二〇V　四〇W　六〇W　一五W
（電燈頭大光內有小光使用兩便）

早川製無線電　收音機　各種

福壽牌電球株式會社
早川金屬工業株式會社

山東省總批發處

青島江蘇路二十八號　合資會社　三旭洋行青島支店　電話二七〇二番

遺失房件聲明

啓者茲有孫念義於民國廿一年將自己所有坐落本市榮城路廿八號公地一段連地上建築物房圖一份使用執照一紙及一切權利均抵押於敝處國幣五仟元當時立有抵押契據並有領租公地憑照一紙（附圖一件）已有載明並經登記在案該項文件因在事變時已遺失（抵押契據）除向主管當局聲請另補公地憑照特再登報聲明如有發見概作無效特此聲明　債權人劉堅翹繼承人劉祿記

永華齒科醫院遷移廣告

啓者本院前在本市滄口路開設有年茲爲就診者便利起見移於天津路東首路南十二號照常應診此啓

院址天津路十二號　電話四二五五號　院長劉永華

海濱醫院產婦科照常營業

啓者敝院產婦科經營有年，久蒙社會讚許現在不論難產順產，及婦科奇難各症概由敝院院長親自處置照常營業外請接生及住院分娩均可隨意備有簡章及產科衛生常識函索即寄

助產女士田鴻桂　院長吳龍騰　院址山東路十八號　電話五三六三號

東亞和平之路

眞正愛東亞和平的人們不用說定會來看的

日華協同第一回製作映畫

東和影片公司攝製

徐聰　白光　李飛宇　主演

斷絕了砲聲的華北○中日兩國青年們。携手協力的開始享受自已的映河龍。像中國的黃雲的河浪在那裏可以描寫中國的委勢來。農民純潔的心。社會人的精神。青年人的惱恨。老人的哲學。在那裡可以明自的指示的！兩國的民衆們。同心協力。趨向文化綫上去邁進。發揮東亞和平之路。

座價　樓下三角　樓上六角　優等一圓

上映時間	初	1	2	3
ニユース		4·40	7·00	9·20
東京シ		4·50	7·10	9·30
休		5分		
東亞和	3·00	5·20	7·40	10·00

開場　自午後二時三十分

山東路　國際劇場　電話六三六七號

本社　廣告部　出版部　電話　二〇六〇　四九二二　號

本刊絕對公開、凡以討論家庭問題及介紹家庭各種常識之文字見惠者、無不竭誠歡迎、一經登載、酬金從豐。（來稿務請書明本刊字樣、欠資不收）

大家庭的弊病與改良

·沙辰·

世界列國處行大家庭制度的、中國而外恐怕再找不出第二個。一家人能始終團聚到一塊、底確也是椿快樂的事。在理論上說、大家庭裡各個份子都可以養成團體生活中的互助精神、增厚家族間的熱情、堪可自誇爲中國人特擅的一種美德。所以「五輩同堂」、「九世同居」的榮耀提倡下、「大家庭」成爲中國很普遍的現象。老人們每每看到兒孫滿堂、再想想自己那把年紀、不禁眉色齊舞、他認爲這就是所謂「福壽雙全」了！但是日久年深、往往弊病叢生。

爲急速造成「五輩同堂」的早日實現、家庭大半提倡早婚、「不孝有三、無後爲大」、孩子胎毛未退馬上就要逼他結婚。而本來他發育尚欠完全、而且怎樣會精塌身體他根本莫明其妙、結果、白胖孩子漸漸變成黑瘦、甚而夭折了。

同時人口增多、衣食住各種消費不免要因之擴大、一些人以爲小孩子吃的少。其實他是沒見過、十歲的孩子吃的和大人並不相上下、這時候試問你家庭中的消費是否能與進項相抵、自然是辦不到。再加上決算超過預算、以至家庭負債纍纍、慢慢的窮困而破裂了。

又因爲人多的關係、勤勞者固然是衣不解寒、食不解飢一天疲困的要死、而好吃懶做的整天躺到輭床上還嫌骨頭痛、明明他睡了覺、一聽說分東西、他會撲的跳起來。但是遇到公衆的一點小事、這個推那個、個個都裹足不前、他的定理是「多吃少做多沾光、公衆事兒沒有他、吃喝總要臨到他頭上」、就是東西他自己完全包辦都不嫌多、這樣的家庭你想怎會葬長？

有的「大家庭」全是一面招牌、內中每小組都抱着「小家庭」主見。妯娌間的嫉妒、兄弟間的不平、我分的東西少、他每頓吃的多、就這些小事起了糾紛、聰明的會以父母爲令、挾天子以令諸侯、說到眞處簡直和春秋戰國無二。

西洋流學生跑到外國去賞鑑了些小家庭的好處、只知娶個花老婆單獨過日子、他忘了殺身難報的父母養育之恩、甚至也要仿做外國人、兒子給父母做點活也非算錢不可、高唱「家庭革命、建設小家庭、打倒大家庭」主義。殊不知中國大家庭弊病全由組織不良而起、宅保有中國歷史上的光榮、如果改良一下、不但毫無弊病、反而利益百出、頗有助國家富强之可能——所謂家齊而後國治者是也。而改良方法雖簡單而效能大、直敢與「百齡機」作比——有有意想不到的效力！

第一、大家庭要倡導晚婚、所謂晚婚並不是到七十八十、只要達到法定年齡、職業有着落就結婚。這樣一者可去夭折之弊、再也不致人口生產過剩、經濟支絀、負債、貧困。

再者要求獨立生活、大家在一塊住是不錯、每小組的生活費可要自己担負。平日自吃自、一到逢年逢節就來一回聚餐、餐由家長備設、而每小組也可奉珍食美菓爲壽。這樣着大家庭中永遠尋不一個懶人、每小組也不致起紛爭搶奪、闔家感情因之而趨濃厚、善的、成爲一個眞的美的「大家庭」！

家庭的經濟問題

·愼思·

一個國家的財政、在收支兩方面、必得有一種「預算」、這預算的用意、就是「量入爲出」的打算。假使預算得入不敷出、那麼就得設法、怎樣可以開源、或是怎樣可以節流。最低的限度、要使收支相抵、否則國困民窮、將愈弄而愈糟。我國之負債累累、毛病就是在預算等於聊備一格的一紙空文、支出是隨便浪費、一些所謂理財專家、成以能借外債爲能事。

至於將如何以開源、又將如何以節流、一概不費這些腦力、一能借一筆外債、不特摳注了國家的財政、自己還大大的得一筆扣佣、這辦法又何樂而不爲呢？因此、一年一年的這樣幹了下去、不特國庫永遠空虛、受外債之壓迫、即整個國家經濟之破產、那太是意料之中的事了。過去的一切、言之痛心！然而、也不過是痛心而已、又有什麼法子！

一點兒感慨寫罷、不妨來將大比小。國家的財政、是應當以預算爲標準的、一個家庭的經濟、又何獨不然？我很見到一些不「紀律化」的家庭、什麼是「量入爲出」、根本不講那一套。有錢隨便浪費、老爺是吃喝玩樂、太太也去隨喜隨喜、少爺小姐們、自然也就不用細說了。

試想一家的人、全都這樣兒享樂慣了、到了金盡囊空之際、那有多們難受、勢必得要想法子。所謂想法子者、除去當賣借貸而外、還有什麼好辦法？這樣兒長久處下去、整個家庭、必至宣告破產、所謂老爺太太少爺小姐們、說不得要嘗嘗凍餒的滋味了。社會上因了這種原因而敗落的家庭、眞不知要有多少呢！

我認爲（也是一般人所認爲的）一個家庭的收入與開支、總得有一番、切實的打算。房金每月若干、米麵每月若干、子女的教育費每月若干、這樣兒一樁一樁的計算妥當了、然後再計劃出幾筆臨時費來、如同對外之慶弔事項、如果這些開支不敷收入、再計劃應當從那一項去撙節、最好的是應當每月有幾文餘款、把它儲蓄起來、用作不時之需。就是沒有餘錢來儲蓄、也要使收支相抵。這樣、一個家庭才能有相當美滿之可言、而不致爲飢寒所迫。

最好家庭的收入與開支、必須要按日的記在賬簿上、按月的加以比較、某月費錢多、某月費錢少、費錢多的那一個月、是有什麼特別的開銷、一切的一切、全都有清晰的記載。這樣、一個家庭若是不發生特別意外的事故不僅可以致富、每一個人全能養成克勤克儉的好習慣。子子孫孫的相傳下去、眞可以永世不衰了。進一步說、社會間的一些家庭、倘十之七八能夠這樣做去國家何愁不富强呢？

閒話豆腐

·蒼子鶴·

豆腐是我們日常所吃菜蔬中、最平凡的物品、其中含有蛋白質極富。且無論窮鄉僻壤、通都大邑、差不多都有賣的。冬天吃涮鍋子、或是熬酸菜、熬白菜、加凍豆腐同吃、另有美味。鮮豆腐吃的方法很多、湯、油炒、嘛粉膾、都成。

春天二三月間、羊角葱菠菜正在鮮嫩吃羊肉菠菜豆腐條湯、外加醋與胡椒面、或是猪油炒加葱花、極合口味。到了夏天、天熱了、熬炒豆腐、皆不相宜、人們更有法子、改吃拌豆腐。因爲豆腐、本是大豆磨碎、用火作漿點成、根本是半熟的、所以生吃、決不致腹瀉。

四月初夏、小紅蘿蔔、香椿芽上市、拿蘿蔔絲或香椿芽來拌豆腐、吃着又香又鮮。蘿蔔香椿過去、拿黃瓜來替代、比較更涼爽適口。若是下雨、在北京、可用羊肉鋪的燒羊肉、來熬豆腐、秋天漸涼、拌豆腐口寒、燒羊肉也沒有了、買來豆腐、切成方塊、用猪油微炸、再放湯、加木耳同熬、湯沸加醬油團粉、濕成濃汁、亦頗好吃。

總之豆腐吃的方法太多、一時也說不盡。還有早晨的豆腐腦、和街上的豆腐腦、老豆腐、代價既不貴、幾分錢就能吃很多。北方各地、晚間或午夜、有一種滷煑炸豆腐、是將豆腐切成斜塊、微壓、用油炸一遍、再用花椒鹽水煑之。黃昏後、挑担外出、至夜間、在街巷間、一聲：「滷煑炸豆腐鍋」、是吃夜消人的好伴侶、這都是與豆腐有關係的一類食品。

明代之繡織

·拙夫·

繡織以錦絲、或供服用、或供陳設、明廷宮中、需此頗繁、故有繡工以及材料之規定、儼然成一代之典制、京中工部所屬有織染局及織染所、而文思院與王公廠俱絲工也、司繡作之工人名曰：『繡匠』、司織錦之人曰：『織匠』、洪武二十六年定輪班匠內一年一班者、有繡匠一百五十名、三年一班者、有織匠一千四十三名。

世宗嘉靖十年承運庫存留數目有繡匠、御馬監者十六名、司設監者一百零五名、鍼工局者二百三十二名、兵仗局者八名、巾帽局者四名、又刻絲匠屬於織染局者二十三名、此外又有雙線匠、……挽花匠、……撚金匠、……織匠、……等。各種名色、其織造額式、凡織緞疋濶二丈、長三丈五尺、普通造者、濶一尺八寸五分、長三丈二尺、凡歲造者及生絹送承運庫、上用之緞疋、甚絹等送織染局、供應黃紅等羅并只絲褐裙、則又發交文思院焉。

關於織造之事項、在洪武元年、曾令各局院成造緞疋、務須嚴密顏色鮮明、所有規定丈尺斤兩、不失原度、爲標準有不堪使用者由各官長究治追賠之、而二十三年、罷免天下歲織之緞疋、沒有缺乏、在京織造以補其數。繡工之於衣服、則有皇帝皇后妃嬪等之袍襖襴裙帔、陳設上之椅帔、寢具上之床單被褥、枕帳等、而文飾則多繡以龍或鳳、花卉等次之。

他如大禮轎上襄之邏水、九龍曲柄傘、直柄紫芝蓋、九龍直柄傘、直柄傘、壽字扇、方扇、圓扇孔雀扇、羽葆幢、青龍白虎旗、四瀆旗、金木水火土五星旗、二十八宿旗、甘雨旗、人風旗、五雷旗、門旗、出警入蹕旗……等儀仗、其上均用各色繡作種種物形、以象其獸態、五色紛披、燦爛耀目。內府之織染局有掌印太監一員、總理等數十員、掌染造御用及宮內應用緞疋絹帛等之類、有外廠在朝陽門外、都城之藍靛廠亦其外署也。

此外之織染所、掌關太監一名、僉書十餘名、掌內承運庫所用之色絹、其署在德勝門內、染成之絹赴內承運庫繳納、此所有工部所派之監督並不隸局、以浙江省之處所爲多、如杭州、紹興、金華等皆是也。次則江蘇、安徽省（明之直隸省）凡六處、如蘇州松江徽州等處是也。

雷雨中觸電急救法

雷雨觸電的急救法：雷雨觸電在患者皮膚上有很重的灼傷、並且呼吸神經中樞麻痺、呼吸停止、內臟亦受電流影響而受傷。急救法應立時將患者移至乾處、（這時應注意有無其他傳電物——如電綫等——相連、如有、應趕快用不良導體切斷。）施行人工呼吸術、待醒後灌以少量白蘭地、或咖啡、同時將灸傷處塗以凡士林或蓖麻油、用淨布裹好、以待醫生。○非。

雷雨中——應該注意的事

夏季多暴風雨、雷電十分可怕、當大雷雨襲來的時候、有幾件應當注意的事：

△家庭應注意

一、關閉各種收電機件。二、熄滅各處爐火灰爐。三、移開較大的良導電體。四、關閉門窗。五、如雷電愈烈、可在屋內中央鋪一粗厚的毡氈、家人站在毡氈上。

△個人應注意

一、不要在火爐旁。二、不要立在窗口。三、不要接近良導電體。四、不要穿濕衣服。

△行路應注意

一、不要持容易傳電的東西。（如金屬柄的雨傘）二、不要在電綫桿下及電車火車的軌道上行走。三、不要避雨在倒塌陰濕的老建築物之下（如古廟之類）。四、不要避雨在高大的建築物之下（如高塔之類）。五、不要避雨在多年的大樹下。（知非）

喫譜

（塵滌）

木：油酥餃

材料：白麵五斤、猪油二斤、瓦盆一個、桂花少許。器具：大碗一隻、趕麵杖一個、鏊一隻、油鍋一隻。製法：將麵四六分開、四分之中以少分油三分水合之、六分之中以三分油七分水合之、亦須輾轉爲佳、合就均摘小塊、數必相等、然後用大者包小者奶圑了、用趕麵杖趕長、以手指捲起、然後將捲柱直、用掌煽扁、捏成圓形、中包以猪油糖滷桂花心、再將邊捲如瓦檐、大蛋餃、入鍋煎透即可食矣。

徵求稿友玉照啓事

我很知道、一個文學作者的作風、是和他的體格、面貌、性格、形態有着關係、至少是有個局部可以代表他的作風。譬如、苦茶老人溫文的面貌、正可以象徵他那散文那樣的清淡。高爾基的鬍子正是像他作品的剛毅有力。張天翼生來就是一個「那個」的作家。朱湘的詩句中就已經流露出了他的懦弱、結果由感傷而自殺。從穆時英的文章裡便可知道他是一個西裝革履的洋場惡少。廢頹作家郁達夫、從他的作品裏便可以看見他的生活、他的面型、一張蒼白病態的臉、零亂的頭髮、一件帶摺子的長衫……所以連丟了老婆的事情也會出現。巴金的沈毅、熱情……也正是文於其人。「像月亮給了破廟一個耳光」的新感覺派的詩人、他的樣子是絕不致於蠢笨。但也有很多的例外、這是由於作品絕對不能決定了作者的形態。譬如讀張子房的文章一定以爲他的像貌魁梧奇偉、絕令人想不到其狀乃如婦人女子。讀捧屁股詩人章衣萍的文章、以爲他一定是相當漂亮、但事實上他是一個醜陋不堪的男人。

誰又想得到「雷雨」「日出」「原野」的作者曹禺是那麼瘦小、和鄭鐸合編過「文學季刊」「文季月刊」的章靳以、萬也令人想不到他像一個胖胖的舊商店的商人。『超人』『繁星』『寄小讀者』充滿了美、但作者本人冰心在十年前就蒼白消瘦不復有任何的美點。……這是文壇上頗有趣味的事情。作者的廬山眞面是讀者群所樂於知道的。把作品和作者相和起來更可以進一層的理解作者。

本報自出版以來、已經四個多月、在這個時間裏、所有新聲版和各週刊的撰稿諸君、自信讀者們是有一識廬山眞面的希望、即在作者與作者之間、也不無這種好奇的衝動、所以本報擬徵求作者照片、及自我介紹。希望投稿諸君踴躍以玉照見賜。以收到之先後、陸續刊登於新聲版、以資介紹於讀者之前。照片及自傳寄至本報新聲編輯部收。（用畢奉還）

馳譽全球著名世界淋濁聖藥 德利兒

德國醫學聖丟波度博士顯微鏡下實驗 德利兒藥力眞相

特怕之淋病

惟有淋病之患者所排除之尿內夾代之膿汁在顯微鏡下檢驗有無數之淋毒菌存在此菌實是一種繁殖之菌……

德利兒
一、服用德利兒第一天時尚未見有其他變化
二、服第二天早起小便時即有藍色尚有很濃之菌
三、此乃德利兒之功效達到小便後即比第一天就爽快
三、感覺第三天就比第二天好之粘汁微菌亦少可見效力
四、照第四天再驗之又比第三天更少
五、用第五天再驗之可保小便清之淋菌膿汁斷根可見德利兒比其他之藥大不相同

專治：一切白濁。婦人赤白帶下。男女新淋久淋副睪丸炎、淋毒性膀胱加答兒等。

中華大藥房 西大藥房 萬康大藥房 美華大藥房 壹氏大藥房 漢美大藥房 金川大藥房 洲大藥房 杉記東洋藥房 濟南 新成大藥房 堂大藥房

青島經理處

總行上海五洲大藥房

中發號飲冰室

快來飲冰吧！

本號特聘高等技師專製各種冰淇淋冰啤酒汽水等兼售中外烟酒各色罐頭水菓雜貨食品俱全如蒙惠顧或電話通知隨呼隨到

本店主人啓

地址山東路八十五號　電話六六二四號

出租 載重汽車

青島武定路三號 荒木洋行 電話五二〇一號

滄口大馬路五十二號 荒木洋行滄口出張所

本市唯一的娛樂場所 「青蓮閣茶樓」 今日正式開幕

大鼓書場　經濟西餐　衛生冷飲　各種名酒　光臨指導　調誠歡迎

地址濰縣路二號　前百花村舊址

眞正鷓鴣菜

▲能治小兒百病……能使小兒肥壯 ▲銷行中國廿餘省……名播世界五大洲

「鷓鴣菜」專治嬰童一切疾病、疳積、虫積、吐乳、不思飲食、日受驚嚇、夜睡不甯、夜出冷汗、麻後痘後、四時感冒、傷風咳嗽、發熱發冷、肚痛頭痛、面黃肌瘦、腹脹、咬人咬指、蟹橫、鬱怒

◆每盒五角……至誠藥社一家經售

眼：無論何種眼疾、不用針刀、用藥準好。凡眼點、眼膜、痧眼、火眼、長日羞明、迎風流淚、視物不見、眼痛眼腫……至誠藥社有靈藥、到病除、有說明書、歡迎索閱。

耳：凡患耳癰、耳痛、耳膿、耳流各色濃水、臭膿、久而不乾……如用「止流耳膿散」、病愈甚速、效力無比、至誠藥社一家出售。◆每瓶二角五分、此散一只

鼻：凡風熱鼻淵、長流濁涕、鼻塞不通、不聞香臭、鼻生瘜肉、鼻流臭涕、鼻生腐肉、膿血、鼻瘡、鼻痔、閉塞腫痛……用至誠藥社『通竅療鼻散』可治。

脚腫：『脚腫』晨輕晚重、按之有窩、移時乃起、行路如踏棉花、如不速治、上延過膝、再至胸、滿氣促、更難治矣！至誠藥社有專治此症、每料六角。

戒烟：廖履中戒烟藥 精極神效、五元十元、十五分輕癮、一元三種、一瓶斷淨。

氣喘：唐氏氣喘散 專治氣喘及連續性咳、每盒一元二角

鼠瘡瘰癧丸：專治男女一切鼠瘡瘰癧、未破立即消化、已破爛流濃流水、外面抹上數貼、一概不用、竟愿此丸或服下、管保長肉收平、永無復發、惟此丸藥質與衆不同、吃時務使白水溶解泡開、方可服下。◆每料五角、單料三角

喝了還想喝…… 茶王 鮮荔枝茶

氣味香濃、芬芳馥郁、玉液瓊漿、生津止渴！ 每包一角五分

百藥不效之各種頑癬 元

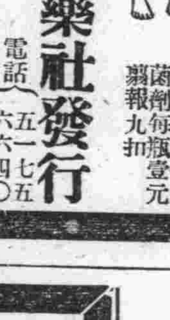

殺菌力特殊持久而絕對不傷皮膚富有滲透性奇癢立止而變健康新皮頑癬斷根慢性殺菌劑每瓶壹元 翦報九扣

青島至誠藥社發行

地址：青島山東路南首　電話五一七五

支店：東鎮威海路八十九號　電話六六一八二〇

介紹耘蓬醫院

院長王耘蓬先生曾在柏林醫科大學神經精神科及內科等教室研究多年造詣極深自在青市開業以來診治患者甚多功績卓越該院最近又聘請醫學博士郭錫林先生專任皮膚科花柳科泌尿器科以及美國醫學士趙鏡岩先生專任眼耳鼻咽喉科均係經驗豐富診費低廉介紹者希各界注意 院址禹城路十號 電話五七〇一

介紹人 呂振文 林耕餘 周家彥 張夢熊 陳命凡 姚作賓 戚運機 陸夢熊 尹援一 曹善揆

傳涵溪齒科醫院 山東路二十五號（華振氏樓上）

耀宗醫院優待貧病的新運動

敝院診病向主慎速藥費完價低廉診者莫不知之特用最新藥品受診者可早日恢復健康此啓

專治小兒科 婦女科 耳鼻咽喉科 花柳科 梅毒 下疳 白濁橫玄 秘尿器病科

淋病 白濁淋漓刺痛流血用德國發明化學治療功能消炎止痛收效極其迅速倘若慢性白濁或淋濁性之併發症如關節炎膀胱外炎睾丸炎攝護線炎橫玄等均以最新特效電化針藥合併療法使淋菌完全消滅病痛立除一週後可用顯微鏡化驗證明根本治愈永不復發並保證生育無妨礙

梅毒 無論一二三期如遇身起骨斑節酸痛爛鼻穿頂頭髮脫落梅瘋瘤內臟壞爛眼耳聾除用六零六九一四注射外又輔以最新發明泌劑等療法均能於短期完成除根及請最專家驗血永無後患

下疳 生殖器紅腫潰爛有軟性硬性二種之分硬性下疳即梅毒初期軟性下疳爲局部潰爛之惡瘡俗名臟濁瀉採用法國最新特效無痛療法能於最短期內根本痊愈

橫玄 橫玄魚口大都隨梅毒白濁下疳等症而起初患者於大腿內側（即兩胯間）發生一種痛疼之硬塊（若起因於梅毒者大都無疼痛）此即所謂橫玄此後逐漸脹大疼痛發熱步履艱難終至破潰濃血淋漓恰如其狀魚之張口故有魚口之稱實即橫玄之潰爛本院醫治不用開刀採用歐美最新發明注射療法於最短期間能作結核消散全愈

地址滄口路六十三號　電話三〇二四

法商安全保險公司啓事

本公司爲法國官商合辦最巨大之保險公司凡所發出保險單俱有法定之準備金以爲被保人之切實保障資本總額四千萬法郎公積金八千五百萬法郎開辦始於西歷一千八百十九年營業迄今已歷一百十九年在歐西各國可稱最老最可靠之保險公司辦理各種保險計有水險火險汽車險運輸等險在華經營有年信譽卓著辦事敏捷久爲各界稱便茲爲推展營業起見在青島設立分公司聘請楊建五君爲經理如蒙惠顧請逕與楊君接洽可也

公司地址高密路六十二號內　電話四七三二一號

東文書院招生簡章

一、宗旨 本院遵從北京新政府新民教育之方針及東洋固有之道德精神以養成實行中日親善共存共榮之樞紐人才爲宗旨

一、校址 暫在青島膠州路前市立醫院西院內（電話六四一七）

一、功課 （1）晝學部教授 日語 漢文 英語 數學 簿記 習字 商業常識等課（2）夜學部專授日語

一、教科書 採用日本文部省編纂之國語教科書 南滿洲教育會編輯日語讀本 李仲剛著自修日語讀本 李仲剛著現代日語文法 東文書院自編之講義錄 四書 五經 古文釋義 論說文範 商業尺牘 珠算 筆算教科書 商業簿記等

一、授課時數 （1）晝學部每日五小時每週授日語讀本十一小時 日語會話及文法各一小時 英語 作文 商業簿記 珠算 書翰文 習字 讀經 古文 時文 作文 各一小時（以上希望選修某課者聽）（2）夜學部每日二小時每週授日語讀本六小時 文法 會話 書取 翻譯 作文各一小時（此外更爲仍欲繼續深求者謀便利起見另設翻譯一科時間另訂）

一、授課時間 （1）晝學部上午自八時至十二時午後自二時至四時（體育音樂時間在外）（2）夜學部甲組自午後七時半至九時。乙組一、二年各自午後七時半至九時（以上均係新時間）

一、畢業年限 （1）晝學部二年畢業（2）夜學部一年畢業

一、入學資格 不分性別年齡學歷

一、學費 每月修學費二元（報名費一律一元）於發給修業證書畢業時發給畢業證書

一、開學日期 中華民國二十七年九月一日開始

一、報名日期 自即日開始

附則 本院應日本人士之要求附設華語一科每晚自八時十五分起至九時四十五分止教授現代華語 時文 尺牘 會話 書取 翻譯 作文等課

第一公園銀杏路 公園飯店 電話四七五六

本店特聘名師精選歐美大菜價格低廉素爲中外人士所贊許值此夏日炎熱火傘高張之際各界士女遊園歇涼之暇請至敝店憩息無限歡迎

公園飯店謹啓

三角救命

虎疫猘獗得之即有性命危險若注射防疫血清就有生命保障本醫師受維持會之委託備有大宗德國拜爾出品虎疫血清且消毒完備絕無腫痛之苦而仍收最低價目（三角）隨請隨到往診費免收一兩預防勝於一磅治療望大家速注射

光華診療所 即墨路二十七號傍門

本市電話增四百號 恐仍不敷應用

未出兩日已突破應募定數 今後仍有再增加號數必要

電話局長將當地實狀報告政府

爲對付電話不足、青島電話局、在臨時政府許可之下、決定增設四百回線、自八月一日起公募、已開始受理、故青島市內之電話總數、已達四千八百餘號、然以此不但不能滿足、在發展過程中之青島市之需要、而且仍舊反復電話飢饉狀態一事、觀察對此次之公募三百、開始受理以來、不出兩日應募數已突破定數之五六倍、日本商工會議所有鑑於此、二日以田邊會長之名義、對青島電話局、提出請求書、謂「希望於迄於今年末、或來年四月前後之間、再增設八百回線」、對此淺岡電話局長已諒其意、已將當地實狀報告臨時政府、而努力其實現云。

津木炭市 供不應求

市場現貨奇缺

津訊　本市木炭、每年消耗頗鉅、在燃料中雖遜於煤斤、然在火藥及濾清等用途實大、但本市迄無正式木炭製造廠之設備、例由遵化等縣及近津各鄉運來、集中於堤頭炭市、再行分發全市、故內地交通稍有不暢、則木炭立見上漲、近月以來、需要陡增、市況頗爲繁榮、旋以各地燒炭木料缺乏、產量銳減、已呈供不應求之勢、且下更因霪雨積水所阻、來源更爲澁滯、加之存底原薄、早不敷應用、故市場現貨奇缺、形同無市、炭商爲救急起見、皆購劈柴燒炭、卽堤頭一帶、沿鐵路綫之樹叢、亦爲炭商購爲燒炭原料、以致成色日次、價格反昂、頭炭市場早已無貨普通二炭每百斤開價已至九元餘看勢仍有續漲可能。

山東火柴 貨缺價漲

▲與事變以前▼ ▲比較長二倍▼

山東省地方之洋火、因極度缺貨、乃一日昂騰一日、本市九工場之生產狀況、因材料與工人入手困難、每日生產不過三百五十噸前後、現在之市價、大箱六個、一百二十元、與事變前比較長約二倍、而關於統制洋火問題、據云不久當有合華北爲一團之統制會社成立云。

改進華北棉產 須先改革種籽

正定棉場不久可接收

北京通訊　華北棉業增產問題、已爲一般經濟學家所集中之的、自臨時政府成立以來、當局即竭力復興農村、開發產業、關於改進棉業一事、多側重於種子問題、河北棉產改進會、爲一專門硏究機關、日華經濟協議會、於歷次會議席上、對此亦嘗論及、於學理方面、硏討甚爲詳盡、此次實業部派員赴正定棉場視察歸來、所得結論、仍不外先從改革棉種着手、該部視察員已編就計劃書、呈明當局、請示核奪、一俟確定辦法、即將於最短期內、實行接收整理云。

滬匯兌市場 市況閑散

(上海三日同盟電)匯兌行市場、買手袖手賣手層見、市況閑散落着、對英八便士整對美十六美金三十二分之十一、開盤、對日五十七元(暗盤)、元紙幣賣價九十一元、買價九十二元、稍爲騰長金單位二二八元七〇仙令。

銅鐵市價 勢將續漲

因輸入困難 存貨亦不多

銅、鐵、青銅等金屬類、最近愈形趨昂騰一途、有的陷於極度之入手困難、最近本市之市價、爲電氣銅一百、融六五〇元、鉄板噸四八〇元、鉄塊三八〇元、青銅板百基洛四五〇元、價頗高、以之與事變前之昨今相比較、電氣銅長四倍、鉄板長約二倍、鉄塊長約二倍、青銅板長約三倍、今後鉄銅、因日本內地輸入困難、外國品不多、再加當地存貨無幾、想當繼續昂騰、不過日內地自八月一日、鉄銅皆爲統制、銅滓百基洛二百圓、鐵板二百五十圓、鐵塊二百圓、價格統制一律、此統制觀測對當地、亦無影響。

津足金市 市況平穩

妥五六百兩

津訊　津足金現貨交易前日市況頗呈平穩、午前開盤爲二百〇九元五、較上日末市漲九角、自是每況愈下、迄無開展二市爲二百〇九元二、三市爲二百〇八元九、午後、市仍趨疲、四市爲二百〇八元六、五市爲二百〇八元五、是以買方進者活動、六市微升爲二百〇八元八、最後一市按二百〇八元七結束、卽告收盤、較前日末市微升一角、全日成交五百五十兩。

李村農民 感激日軍

收買大量乾草 賤售必需用品

李村區軍宣撫班、關於收買以爲軍糧之乾草、(日前誤誌爲麥蒿)、以百斤七十五錢之價格、八月一日已買一萬斤、(八百二十五元)、二日又買二十萬斤、(一千五百元)、對於由此而得之多額收入、農民等因完全未豫想示有非常之喜悅、如今愈形感激日軍之恩情、而且軍宣撫班利用運搬此乾草之自動車、尙講運送農村方面所缺乏之諸種生活必需品、而以廉價販買與農民、農民對此盡善盡美、至因至到之二重措置、殆皆有感泣之概云。

水龍電動機投標 爲隆光所得

正式契約調印 十個月後交貨

本市自來水當局、自沙河水源地、向在着手正式修理中、而其必要之復舊、水龍、電動機、及附屬品之投標、在業者間之注目裏於二十三日施行、參加者爲三井、三菱、隆光、浦賀船塢、淺野物產等五家、該日在三宅特務部員、黑岩代理局長、野末部員監査之下、開票之結果、隆光公司以水龍一九結七八元、電動機三一五〇〇元、計五萬二千三百八十元得標、已有正式契約調印、水龍、電動機、爲日本得立製品、百七十五馬力四台十個月後交貨云。

一標隆光公司	五二、三八〇元
二標三菱	六三、二八〇元
三標三井	六七、三二〇元
浦賀船塢	七四、三八〇元
淺野產物	七六、六九五元

津統稅分局 於月初實行徵收 舞女所得稅

各舞場呈報甚踴躍

天津通訊　天津統稅分局所得稅科、自上月下旬開始辦理舞女所得稅以來、連日通知津市各舞場、呈報舞場業務情形、及各舞女薪給情形、各舞場接到統稅局通知以來、各大舞場、如巴黎舞場、聖安娜舞場、及天津會館日籍舞女等、呈報甚爲踴躍、截至月底各舞場呈報大體完畢、津統稅分局、已於本月初始徵舞女所得稅云。

棉紗棉布供給不足 人絲銷路必暢

市場滯貨甚多織物勢趨疲

人絲統制問題在研究中

天津通訊　華北人造絲之需要、因與棉布之價賤、品質強靱相反、人造絲比較價昂、故其需要無顯著之發展、此次由於棉製品輸出之統制限制、棉紗棉布均陷於供給不足、因日趨昂騰之關係、預想今秋之需要期將有替代人造絲行銷之希望、然由慣用棉布、俄然換用人造絲不甚喜悅之需要大衆、與內地治安之尙未恢復、華北農民之心情不定、影響極大、交易果能實現至何種程度、當業者間尙不能估計、現在情形極爲混沌、又今年之人造絲行市、絲二百磅春日二百元、至六月現出二百九十元之最高價、現在稍有低落情形、爲二百七十元、此主要原因、蓋係因夏日將去之關係、實際需要閒散、今者一則以棉製品限制輸出、代用供給不足之購買、再加以前者放迄之人造絲對華北元集團之經制問題等、業者之向華北輸入、形成從來所未有之旺盛、每次來船中、均滿載人造絲製品輸入、而招來意外華北市場上滯貨之結果也、然其他方面、關於人造絲之統制問題、尙在研究中、即該方面看到者亦未定、因僅不過絲在八月、織物在十月之觀測場行市、自低、然現在不至於迷之造情形云云。

各項稅收款項 應存當地聯銀

統稅公署已訓令各地 統稅分局遵照辦理

北京通訊　臨時政府行政部、項令統稅公署、以鹽務海關統稅、及各項收入機關所收款項、統應存放就地準備銀行、以樹國庫基礎、據悉、統稅公署奉令後、已訓令各地統稅分局遵照辦理、茲將訓令原文錄後：爲訓令事、案查前奉行政部令、以鹽務海關統稅及各項收入機關所收款項、統應存放就地準備銀行、以樹國庫基礎等因、業經通令飭遵在案、查上項辦法事關功令、部應遵照奉行、除分令外、合行再令仰該分局切實遵照辦理爲要、此令。

青島五月中貿易 輸出入均減少

因通貨不安物產難收買 國外輸出匯兌不易入手

據膠海關發表、青島五月中之貿易、總額爲六百四十四萬五千元、與前年同期三千一百九十四萬七千元相比較、減少二十八成、即二千五百五十元二千元。

○對外貿易○

其中對外貿易、總額爲二百二十六萬七千元、與上年同期之一千二百八十九萬元相比較、減少八成二分、即一千六十一萬三千元、國內貿易、總額四百十七萬八千元、與上年同期一千九百五萬七千元相比較、減少七成八分、一千四百八十七萬九千元。

○輸入對外○

其中對外輸入、爲百八十萬三千元、與上年同期五百七十萬八千元相比較、少六成七分三百九十萬六千元、與前年之該期之七百十八萬二千元相比較、減少九成四分、六百七十一萬八千元。

○國內輸入○

至於國內輸入、爲一百四十六萬五千元、與上年同期比較、減少八成、五百八十五萬九千元、關其移出二百七千一萬三千元、與上年同期之一千一百七十三萬三千元相比較、減少七成七爲九百二萬元。

再一月以後之累記爲輸出三百九十八萬九千元、輸出爲三百四十二萬七千元、合計四百十六萬七千元。與上年該期相比較、輸入減少二千二百三十七萬三千萬、(八割五分)、輸出減少三千三百八十二萬七千元。(九成三分)、總額竟減少九成、爲五千六百二十萬元。(未完)

內外市況

(八月三日)

本市市況

現貨交易

○生米9·10　妥1600包

○大粒生米 10·00　妥200包

○生油19·20　妥1000簍

○生果　未成

○棉紗

20支

藍鳳312·00高 311·00低　成7件

仙桃303·00高 302·00低　成13件

寶來305·00高　成2件

17支

龍馬297·00高 280·00低　成4件

16支

日光299·00　成3件

藍鳳294·00高 293·00　成5件

寶來298·00　成3件

彩球細布12·70 高 12·675低　成20件

龍頭細布12·75　成5件

期貨交易

○生油前場

八月開 19·95

最高 19·95

最低 19·85

收盤 19·90

妥 15車

九月開 19·95

最高 20·00

最低 19·95

收盤 19·975

妥 18車

○生油後場

八月開 19·85

最高 19·90

最低 19·85

收盤 19·85

妥 5車

九月開 19·75

最高 19·85

最低 19·75

收盤 19·85

妥 6車

○棉紗前場

八月開 307·50

最高 309·00

最低 306·50

收盤 308·25

成 1940件

○棉紗後場

八月開 308·50

最高 308·50

最低 305·50

收盤 306·75

成 1290件

海外市況

○倫敦銀塊

現貨 19又16分之9

遠期 19又16分之7

○倫敦金塊 141·08

○紐約匯兌

對英 4·90

對日 28·59

對華 16·65

○美國棉花

現貨 8·59

十月 8·49

十二月 8·58

一月 8·60

三月 8·46

五月 8·67

七月 8·70

○印度棉花

白路去

七八月151又8分之1

四五月165(百分)

阿娚拉

12 1月146又8分之5

平果而

12 1月 123又4分之3

○市俄古麥

七月 67

九月 68又8分之7

十二月 71又8分之1

○大阪棉花 前場開盤

八月 52·50

九月 52·75

十月 53·00

十一月 53·25

十二月 54·25

一月 54·70

二月 54·95

○大阪人造絲 前場開盤

八月 無市

九月 88·50

十月 88·40

十一月 無市

十二月 無市

○大阪棉絲 前場開盤

八月 202·50

九月 201·60

十月 200·30

十一月 198·90

十二月 199·00

一月 199·10

二月 198·80

○大阪棉花 前場收盤

八月 無市

九月 無市

十月 無市

十一月 無市

十二月 54·35

一月 54·90

二月 55·10

○大阪綿絲 前場收盤

八月 202·80

九月 202·00

十月 201·50

十一月 194·00

十二月 199·00

一月 198·80

二月 199·30

○大阪人造絲 前場收盤

八月 89·00

九月 無市

十月 88·40

十一月 87·70

十二月 無市

○大阪棉花 後場開盤

八月 52·50

九月 52·70

十月 53·00

十一月 53·25

十二月 54·15

一月 54·60

二月 54·80

○大阪綿絲 後場開盤

八月 202·70

九月 201·00

十月 200·40

十一月 198·50

十二月 197·70

一月 197·60

二月 197·90

○大阪人造絲 後場開盤

八月 89·00

九月 無市

十月 無市

十一月 無市

十二月 無市

○大阪綿絲 後場收盤

八月 202·00

九月 201·00

十月 200·10

十一月 198·30

十二月 197·70

一月 197·50

二月 197·80

○大阪人造絲 後場收盤

八月 89·00

九月 88·50

十月 無市

十一月 87·70

十二月 87·70

營業種目

草包　大嗎哈魚　鹽大嗎哈魚　新卷大嗎哈魚　美國大蝦

魚子　朝鮮小青魚　大嗎哈魚籽　明太子　仁川小海米

茄子　洋粉　蛤干　大頭魚　鳥魚干　櫻干　長切海參

洋葱　蘋果　柑桔　地豆　栗粉　冬菇　紅棗

膠皮鞋　漁船集魚用及各種草簾　小工廠用瓦斯燈　北海道產各種豆類　建築用

日魯漁業株式會社北支特約店

日本鮭鱒販賣聯盟會北支販賣店

日本柑橘組合製果特約店

其他產地組合直輸入

青島冠縣路五十九號

滿洲水產販賣株式會社

青島出張所

電話 長五三六五　長四八二〇　五八二五　四二五四　宿直增設五八二五　主任住宅三一二七

本社 大連市加賀町

出張所 奉天　新京　哈爾濱　綏化　根室　通化　蛟河　山城鎮　清津　磐石　敦化　天津　西安　牡丹江　四平街　齊齊哈爾　佳木斯　錦縣　海倫　小倉

洗衣同業廣告

敬啓者竊查社會愈進化而人情愈險詐本市自經明朗後所有四周之失業者咸聚於斯彼輩既無正當營業勢必迫於生活於是不顧一切實行拐騙甚有假借洗衣名義攬衣潛逃不但貽害社會貴影響敝同業之聲譽更兼茲非常時期米珠薪桂工高物騰凡洗衣所用之陳鹼煤炭等原料尤屬暴漲不堪爲價昂實屬年來所未有而洗衣價格不但未能隨原料稍張反且逐次跌落以致同業等營業破產賠累不堪倘不急早整頓則江河日下損失何堪設想耶敝同業等爲挽救將來符組成同業會以資團結茲由全體會員參酌情形共同議訂營業規約數則暫價日表一紙並爲預防拐騙杜絕弊端起見特由敝會製備銅質之圓形藍色證章多枚以便分發各會員佩戴嗣後各洗衣店之夥友在市面攬取衣物即以證章爲憑如無是項證章即屬冒替倘有損失恕不負責更因金融奇緊無力墊補屬惠顧客證商概以現款交易惟對熟長士顧則規定每月清算一次幸勿延誤特將所有情形詳陳尙希各界惠顧諸君曲爲鑒原是幸

注意　本同業會之證章有一定之號碼以便分別

價目表

衣物名稱	價目
普通布衣類	大件八分 小件三分 平均五分
中外客人衣	平均六分
屠獸場公用衣	四分
飯館台布	四分
飯館口布	二分五厘
布帳子	加綢羅者半倍 六角
郵政局衣	五分
夏布大衫	袴半價 褂三角
公司用衣、旅館公用衣	四分
澡塘澡衣、台布	袴褂三分五厘
毛巾、窗簾	門簾二分五厘
綢羅大衫、毛呢	袴褂半價 四角
呢絨西服	四角起貳元止
毛棉花絨毯子	四角起一元止
鷄蛋公司衣帽	二角 四分 二分

說明　本價目爲避免煩瑣方求簡便如有特殊衣物可臨時面議普通布衣襪子、小毛巾、腰帶等爲小件凡在本市營洗衣業者均須遵照表定價目營業如有擅自漲落者即以破壞團體究辦之

富農捷徑

自神農氏教民稼穡、遂有農業之立場、故云民爲邦本、農爲國基、但欲期農業發展、必求土地膏腴、方能出產豐富、欲期出產豐富、尤須使用財神牌肥田粉、自能收獲滿意、獲利培徙、望農界同胞請試用之、自知言之不謬

肥料巨擘　財神牌肥田粉

殺虫衛生　財神牌潮腦丸

經濟神効＝名符其實

山東省總經理　南昌洋行

青島寧波路一號

電話 二二二四 三〇一一

李瓊香鳴謝啓事

[illegible]

診例 舊歷初一、十五停診。

星相專家 醒醉客大相士

能知你父母存亡、兄弟幾位、妻妾賢愚、子女多寡、過去吉凶

判斷你買賣盈虧、商買利鈍、軍政陞遷、謀事成否、處世立身

瞭然你姻緣順逆、戀愛眞偽、心腹隱情、宜進宜退、家庭變遷

細查你日前愁慮、隱憂含怨、朋友忠奸、疾病吉凶、終身結局

已過未來吉凶否泰、俾君趨吉避凶

◆能不以片言論定、致誤踏險地◆各界同胞士女談相減取一元◆請運前來問津、占卦暫收四角◆

現寓北京路中華棧三樓上三十五號候教

◆訂新時間啓事◆由上午八點起◆至下午十點止◆

直筆批命金口談相　未來禍福一切難題　富貴貧賤環境美惡

林予聖大夫

專治 內科 小兒科 皮膚花柳科

診例 門診免費 出診市內三元夜間加倍

花柳病 急慢性淋病 下疳橫痃 限短期斷根 各期梅毒 第四性病 永不復發

注射費 德國六〇六 黃色素 一元五 清血針 一元

服毒救急檢驗血液預防注射新法治療包皮過長

注意 本醫師對於素稱難治之淋病，有絕對特效治法，保證七日治愈，確有把握

產科女醫師周君言 接生費七元 難產另議

診療所 黃島路上頭三號(靠近平原路)

青島琴星飯店開幕啓事

本飯店裝修完竣、定於八月三日正式開幕、特聘高尙名師精製西洋大菜、並設經濟小吃部、味美價廉、設備精良、空氣清爽、招待備至、尙希各界仕媛光臨惠顧、不勝歡迎之至

青島琴星飯店謹啓

德縣路四十一號　電話六三九七一號

青島日本醫師會

醫院	科目	地址	電話
博愛醫院	外科皮黴科 齒科口腔外科	聊城路	三七〇二
富田眼科醫院	眼科	東阿路	同 三六一九 六三七六
若槻醫院	內科小兒科 皮科黴科	德縣路	同 四六〇四
野見山產婦人科醫院	產科婦人科 外科性病科	禹城路	同 六七四七
松村醫院	內科小兒科 皮科黴科	無棣路	同 三三四〇
好生堂醫院	內科小兒科 耳鼻科咽喉科	樂陵路	同 二二九三
山東醫院	內科小兒科 X綫科	夏津路	同 五五七〇
神內醫院	內科小兒科 花柳科X綫科	德平路	同 四七五七
廣瀨小兒科醫院	小兒科 X綫科	鐵山路	同 二八二九 五八五九
鈴木醫院	產婦人科 性病科 內科	本院新泰路 分院臨清路	同 二二〇一 三〇〇九

三輪商會

自行車及零件　肥皂　瓷瓦　洋灰

批發零售

電話二〇四二一番

青島奉天路百四十三號

香川洋行

批發部　各種有名化粧品、香皂　各種男、女、兒童服裝　廉賣夏季最流行洋貨　各種流行洋貨、歡迎中國顧客

門市部　麗德雪花膏　獅子牌牙粉　山東省總經理

山東路一六二號　電話二一一五八號

高谷洋行

營業科目

眼鏡牌清大油　眼鏡牌漆油　寶石牌調合油　寶石牌清油　資石牌油膏子　紅球牌皮帶油　紅球牌擦銅水

飛艇牌油紙　飛艇牌墨油紙　小野田洋灰　水牌拉線油　水牌拉線水　水牌噴漆　水牌亮漆

烤漆　瀛表　瀛咀　焊條　潮腦丸　漆皮子　地板油

其他各工廠建築用品

大華牌洋針　金鷹牌洋針　總經理　高谷洋行

高密路六五號　電話二一六七六號

夏日炎炎傳染病可畏
昨日又有二人死亡
爲防止傳染死者皆火葬
茲後防疫工作更嚴密化

自金鄉路仁和里樓下附六戶住戶賈成德、死於傳染病院、業經火葬後、本市臨時防疫委員會、及警察部衛生科之工作、頗告緊張、昨日市南分局界內、又有二起患傳染病身死者、當依照臨時防疫委員會之規定、均予以火葬、茲將昨日二起傳染病之情形、分誌於次：

金鄉路六日可通行

金鄉路仁和里自發現賈某之虎疫傳染病、即將該院中僅存之居民五十名禁止出入、該院所餘五十人之糞便、業經檢驗完畢、內中除有金鄉路二十四號居住之李玉英、李書心、二十六號附八戶李炳才、附三戶之宋洪彪、三十號之周清水等、五名之糞便、有再驗之必要、故將李等五人送至傳染病院、以便調驗其餘之四十五人、均無病菌之嫌疑、故至本月六日該四十五人即可自由出入、該路即可通行、前日市北分局徐樹達局長、特親至該里院中、對居住之四十五人、加以慰安、并曉以衛生常識多種、至該里內居住各戶購買食物等項事務、仍由冠縣路分駐所巡官劉瑞麟、指揮長警、代市民辦理云、

八月幼女染疫身亡

滋陽路福海西里、附二十一戶、住有苦力馬安慶、年四十許、有女馬雲嫂、甫落生八月、於上月卅一日因隣人門毆、雲嫂被驚嚇、由床上跌下、當晚即染上吐下瀉症、至八月二日身死、當報告一分局、轉報衛生科、以其死情可疑、頗類似虎疫、業於昨晨由一分局派警將該女屍體、送往友邦火葬場予以火葬、并由衛生科派員赴該里施行消毒工作、定今日檢驗該女遺體後、當可決定是否虎疫、再施行二步消毒工作云。

苦力染天花症身死

又滋陽路九十六號、平民第九住所、附十八號、住有張平福者、年卅二歲日照人、當苦工、於本月廿四日得病、臥床不起、二十八日發疹、發熱、由口內吐蛔虫、不飲不食、於昨日（三日）上午四時死亡、當由其同居人高學相報告一分局朝城路分駐所、該所巡官張新民、據情轉報一分局、由局報告衛生科、該科奉令以天花亦係傳染病症之一、除由科派員前往消毒外、并將該死者屍體、送往火葬場火葬、以免病菌滋蔓云、

市民注射擴大舉辦

警察部以虎烈拉惡疫、其勢一經傳播、該部以預防注射之事、亟經三令五申、雖然市民未經注射者、數衆多、該部將於日內擴大辦理市民防疫注射、由全市警察負責協助、勸導住戶、俾達到人人注射之目的而後止、又該部對於路斃病人、向由法院檢驗後即行掩埋、此後如再有路斃病人、應速報告該部衛生科以便派員檢驗有無染受傳染病之情形、以免疏漏防疫工作於萬一云

添購防疫藥品器具

維持會爲增強本市防疫陣容、特由大連購來防疫藥品、來蘇兒藥水、石炭酸、及消毒器具、消毒人員所着之皮衣帽、并噴霧器等多種、業於昨日運送到青、當分發一部與衛生科應用云

各里妓女注射完畢

平康各里之妓女、防疫注射、亦已施行完畢、平康東里、五里妓女係由檢驗所注射、平康二里妓女及夥友掌班等、均由中映醫院注射、平康三里妓女及夥友掌班等、均由至誠醫院高蓬南大夫注射完畢、平康六里賓興里、德興里妓女係由檢驗所注射、昇平里妓女掌班夥友等由北支防疫班注射、雙鶴里掌班夥友係由至誠醫院高蓬南大夫注射完畢、該里妓女係由檢驗所注射完畢云。

學生昨注射續行

昨日（三日）爲全市小學校擴大防疫注射第二日、仍由維持會警察部衛生科派王醫官、朱醫官及護士等於上午九時、首赴北京路小學校施行注射、計注射職教員男女三十人、學生八百四十三人、注射畢、又赴陋巷義學注射學生四十七人、職教員三人、並定今日（四日）繼續赴尚德小學校、台東鎮小學校、三江小學施行注射云。

維持會令烟酒商
從速交納牌照稅
四五六月份均予免除
自本期起始一律徵收

治安維持會以本市之烟酒鋪號、向有烟酒牌照稅之徵收、去歲事變後、因各商號停業者甚多、此項稅收遂無形停頓、現青島市面繁榮日進、新興之商鋪甚多、我中售賣烟酒者、尤佔多數、但此項烟酒店是否領有牌照、均無法統計、治安維持會爲整理起見、曾佈告此項商人速領取煙酒牌照以便營業、並派員赴本市各區調查售賣烟酒者之舖號、計達一千六百餘家、其中有牌照者、固不在少數、但無照者亦不少、現維持會已通知各商從速領牌照、以便交納牌照捐稅、又此項牌照稅、原每年按四期交納、今值事變之後、青島商業正待復興之時、爲體念商艱起見、將四、五、六月一期牌照捐免徵、自本期（七月八月九月份）起開始征收云。

車內攜帶物品
遺忘者甚多
可問當局領取

最近市內利用汽車者、非常激增、因之將攜帶物品、忘於車內者亦頗多、自六月二十七日至七月二十六日一個月間之遺留品、共計有七十九件之多、其中尚有中國人之衣類包、汗傘、褲子包、雨衣等、此項遺留品中、如有以爲自己失掉者、可往汽車會社或警察當局照會、

復興青島農村
軍宣撫班
收買乾草
一般農民等莫不感激之至
並供給村民日常生活需品

軍宣撫班爲復興青島農村、特勸導村民割晒乾草、由宣撫班代爲經營售賣、予以相當之代價、頃已於昨日由時建宣撫官在李村開始收買、定價每百斤七角五分、前日共收十一萬斤、合洋八百二十五元、昨日共收二十萬斤、合洋一千五百元、當時隨收草隨即將代價發給村民、村民感激之至、又軍宣撫班並爲供給村民日常生活需品、特利用載草之汽車、運購至李村販賣、以原價售與村民、村民歡忭慶幸云。

責成魯大煤礦公司
救濟本市煤荒
由水旱兩路大量輸入

本市煤炭、早已告缺乏、經中日當局努力維持、但仍有供不應求之勢、所幸現值天氣炎熱之時、需要減少、但轉瞬即屆秋季、此時正應大批煤量輸入、以備冬來之用、近由當局責成魯大煤礦公司、先負責辦理煤運、除在淄川、博山一帶礦區、存有煤量二十一萬餘噸、現正商洽撥車輪入青島、又由開平定貨七十餘萬噸、用輪船由海路運來、此項煤已起運日內即可到來、值此青嶋煤荒之時、得此批煤炭之救濟、當可大有裨益云。

調查米麵燃料 決認眞辦理

維持會爲考核本市之米麵雜糧、燃料煤炭等情形、前曾由維持會分令各商、據實呈報、現因日久玩生、多觀望不前、殊屬有違定章、昨日治安維持會特正式通知本市米糧、煤炭各商號、務每五日前來維持會據存貨之多寡、市價之高低、詳細呈報、以便調查而維民生云。

東洋名畫
在維持會展覽

東洋繪畫協會、小深氏携有大批東洋名畫家佳作數十幅、特於前日（二日）在本市治安維持會辦公室內公開展覽、此次作品中有弓家恒畝之『驚鶯圖』、曾參加帝展入選三回、中村不折之布袋、芙蓉花曾入帝展十二回、他如水墨山水、夏宵等幅均爲出神入化之精品、頗得一般觀衆之讚揚云、

德僑夏令會
後日舉行
本市名流均行參加

德國僑民夏令會、定後日（六日）下午在德國基督教會盛大舉行、有各項遊藝、跳舞、任會員自由參加、本市各界名流士媛均被邀參加、青島治安維持會趙會長以下各委員、是日均將偕夫人參加、中國婦人會史幹事長、李菱西、陳念椿、熊穎嵐、崔劍秋諸幹事、亦均準備參加、屆時當有一番盛況云、

宣撫班徵集之
懺悔劇本
△由新新大舞臺
△坤伶廣播放送

前由軍宣撫班、募集審查之結果、二等當選之本綫電劇本、『懺悔』、其後由新新大舞臺坤伶繼續刻苦練習、將於十日頃由該舞台坤伶於青嶋廣播電台廣播。

歡迎海洋少年團
第一小學盛會
親密款洽陳團長致詞
海洋少年團昨日赴滬

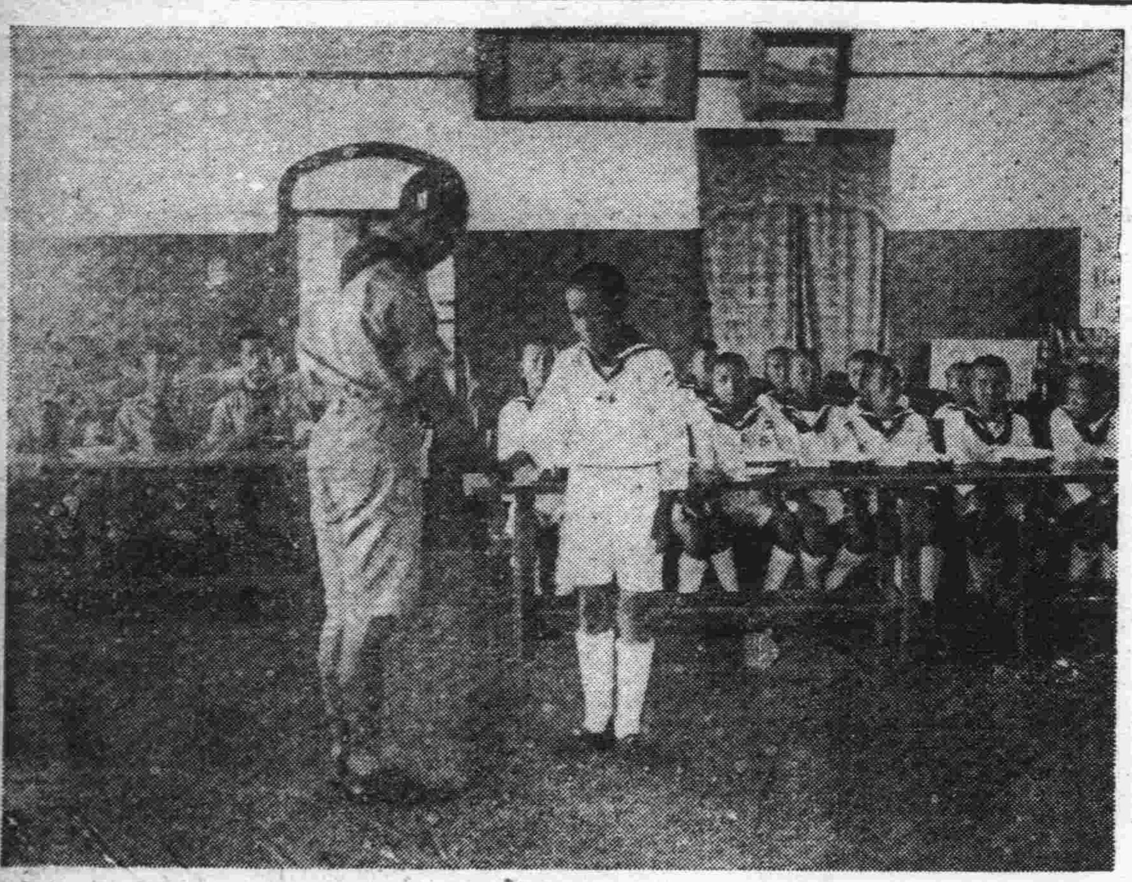

大連日本海洋少年團前日來青後、青島中國少年團昨日下午一時在日本第一小學舉行歡迎會、到海洋少年團全體、中國少年團總團長陳命凡以下全體團員、及軍宣撫班曲益三、均出席、開會後、首由陳總團長恭贈小型航船紀念品、由海洋少年團長授納、次由陳氏致歡迎詞、謂：貴團蒞青無任歡迎之至、且全體團員身體異常健康、深爲欽敬、青島陸上少年團則相差太遠、此後當加緊訓練、更希望時加教益、以達中日少年共同建設東亞和平之目的云云、繼由海洋少年團長致答詞、略謂、敝團組織成立已五年於茲、此次赴各地慰問皇軍、來青看到中國少年團之組織健全、甚爲欽服、謹祝前途明朗、共謀永久福祉云云、詞畢用茶點、攝影、即行散會、該團昨日即行赴滬云。（圖乃中日少年團代表之握手）

山東省內
日警察署長會議
於昨日閉幕
大江領事發表重要談話
本市已歸北京總部管轄
連雲港將設分署

以大江領事爲中心之山東省內總領事館警察署長會議、業於昨三日完畢、右會議後、大江領事發表談話、其大要如次、此次隨華北總領事館警察機構之擴充、乃於北京大使館內設立警務部、而統轄華北警察、因此由於明瞭現地之情況、必要上、而開此次會議、青島當然亦在北京警務部管下、以擴充警察機構爲方針、警察官首須以保護民衆爲主而與皇軍併行當治安之維持重任、關於供給武器、亦在考慮、蓋非武裝警官、但爲應付必要須有適宜之處置、青島、四方、滄口、水清溝各派出所、實有急速復活之要、而李村膠洲高密等處分所、亦非不可設置、又預想在留民之激增、連雲港將由青島管轄、當然設立分署、如設立此等分所爲整備陣容、或須增員警官百名左右云云。

教職員暑期訓練班
業已聘定講師
分日担任講演工作

維持會爲矯正過去黨化教育之謬誤、及灌輸新民主義之新教育方針、在此暑假期內、由維持會教育科主辦全青島市公私立中小學校、教員暑期訓練班、其訓練日期已定自本月十一日起、至十五日止、其主要講師業已聘定、第一日講師爲治安維持會宇野顧問、第二日講師爲青嶋學院院長吉利平次郎、第三日講師爲青嶋第一小學校長中村和之、及北京新民會特派專員担任講演、現維持會教育科以期限已迫、正在着手籌備中云。

常玉清氏
◇由連過青返滬

東亞黃道總會會長常玉清氏前來青與張總司令官結盟後、即赴大連、頃常氏在連公畢、又於昨日乘輪過青返滬、黃道會青島分會現正組織中、不日當可成立云。

仲家窪一帶
劃爲四村管轄
選任各村長推進鄉政
警察部呈維持會批准

本市仲家窪村、近數年來屢經向外擴充、現在該村西南及東北兩方面、已與東鎮及太平鎮五相連結、居民增至七百餘戶、該管台東警察分局、循該村村長之請、親往查勘、擬按照實地情形、劃分爲四段、改名仲家窪東西南北四村、并分別選任村長、以便易於照顧、轉請警察部核示、聞警察部已據情呈奉治安維持會批准云。

徐局長請恢復
狂犬豫防注射
衛生科正研討辦法

市北分局局長徐樹達、以在事變以前、曾有取締飼犬辦法之規定、由官方頒發牌照、每年春秋二季、由官方代爲注射狂犬預防疫苗、自事變後、該項辦法廢弛、徐局長特於日前簽呈衛生科、請重訂該項取締法、并恢復爲飼犬注射預防針、以資防範狂犬病之發生、聞衛生科現正商討辦法中云。

連日天氣炎熱
使用水量激增
各高處時有斷水之虞
希望全市民節省用水

最近與熾烈暑熱相並行、市內使用水量增加、達一萬八千噸、自昨日起、觀象路、金口路、觀海路、萊蕪路、上海路、黃台路等各高處、時或發生斷水、而現在之水道局之送水能力、爲一萬七千噸、因與送水量比較、使用水量增加約一千噸故乃見高處住宅之斷水、水道局希望一般市民此際當在可能範圍內節省用水、再四方蒙古路之水龍、日來即急急修理中、想十日前後、當能見其完成、故由是當能多少緩和云。

各言其志

追述四十八年前
德國之狀況
教育普及文豪輩出
興希兩氏豪氣千秋
維持會委員李德順

（續昨）

人民政治思想

德國人民政治思想、有保守黨、進步黨、民黨、工黨、教黨等、其見解雖不同、然均爲國家之前途着想、保守黨多爲世家、卑斯嘜爲首領、工黨猶太人居多、主張不同、爲卑斯嘜所最反對者假自由之名而行個人之私、德皇威廉第二、初年幼對於工黨之治理以順遂爲易治之理由而與工黨接近、卑斯嘜氏則大不以爲然、以此類人民非用武力壓制不能治也、若感化以道德、則恐不克成功、德皇不聽、因是決烈、卑氏辭職、後德國大革命終於由此而生焉、革命即起、社會紊亂、經濟破產、馬克票價暴跌、中國銀一元可買馬克票二個十三位數目字、嗣由興登堡出山主政、收拾殘局、謀劃復興、以全國動產與不動產作抵押、發出新馬克、經濟漸趨平穩、社會恢復常態、德國復興矣。

希特勒之豪語

嗣由希特勒氏繼主國政、希特勒氏之英傑、稱道於世界、平生無嗜好、無妻室、曾自作豪語「在政治舞台上、在銀行無一文存款、在各公司無一文股票、唯我一人」、希特勒氏竟日工作、完全爲國、其每日之娛樂唯一音樂耳、不拘定以公爲先之精神、不似我國人民多以私爲先然後公也、傳有一次、多少軍人反對希氏、在某處開會、希氏當親到會場去、面會反對之軍人、並謂爾大家爲國、我亦爲國、意見相反不能併立、如不滿意我、請即不客氣槍斃我、否則我即槍決爾等、大家噤口不答、希當令將全體槍決、實空前大流血、希氏常到民間訪問民人疾苦、作爲改良政治之南針、是以無論男女老幼對於希氏均甚仰望欽服也。（已完）

昨栽銅圖係四十八年前之德京市街、乃手民誤刊爲德國之近況、特此更正、

膠海關招商標賣
大批私販銅元
共二千九百五十公斤

膠海關監督公署、以膠海關近數月以來、查獲私販銅元者數起、擬將此項贓物標賣、充爲獎金、日昨特函本市商會請代爲招商投標、計雙枚銅元二千四十公斤、單枚銅元九百十九公斤、共計銅元二千九百五十公斤、現商會已擬日內招商投標、公開代爲出售云。

王書堂携帶
煙土七十兩
被探警抓獲

王書堂年五十歲歷城人、住平度路四十九號、於日前由本市購得鴉片烟土七十餘兩、欲携赴原籍販賣圖利、不料甫行至車站、正欲登車之際、有一分局偵勤官警、見其所携帆布手提箱、甚爲沉重可疑、當啓視査看、內係雙底、當將烟土全部起出、人証一併帶局訊辦云、又海西分局巡官秦德聚、於前日偕同淸潔隊職員、赴大港五號碼頭檢查淸潔、查至該碼頭七號室中、不意初喜文、劉德會、萬子盛三人、正在吸食鴉片、當將人證一併帶分局懲辦云。

兒童保障
張道郵嬰童散
每包二角
歡迎外埠經理

小兒有熱、服之去熱……
小兒積聚、服之消積……
小兒驚風、服之鎮驚……
小兒腹痛、服之即愈……
小兒便結、服之利便……
小兒痢疾、服之通痢……
小兒哭鬧、服之能安……
小兒胃滯、服之開胃……
小兒有痰、服之化痰。
小兒氣急、服之順氣。
小兒疳積、服之消積。
小兒蟲癖、服之驅蟲。
小兒瀉肚、服之即愈。
小兒嘔吐、服之即效。
小兒鬱橫、服之和順。
小兒瘦弱、服之肥壯。

◇小兒每月酌服數次、能保百病不生、健康活潑。

青島至誠藥社發行　並無第二家
地址：青島山東路南首湖南路角電話（五一七五　六六四零）
支店：青島東鎮威海路八十九號（電話六一八二號）

直搗淋菌的老巢……
殺滅淋菌
◻至誠淋濁丸：功效最大
◻服後三小時：即見效驗

人患五淋白濁、如不速治、身命幾無保障、治而不除根、伏患影響健康、尤爲可懼！『至誠淋濁丸』專治此病、能根除淋菌、服後三小時見效、藥性王道、不礙生育、輕者二三盒、重者六七盒準好！每盒只售六角、能服四天、●歡迎外埠藥房商店經售●

橫濱正金銀行青島分行

本行創立歷有五十餘載、資本殷實、極蒙社會各界贊許、資本金壹億圓、業已完全收足、另有積存金壹億三千四百四十萬圓、總行設在日本橫濱、分行設在東京丸之內、名古屋、大阪、神戶、門司、長崎、小樽、羅府、倫敦、巴黎、漢堡、柏林、亞利山大府、紐約、舊金山、西特爾、檀香山、利屋疊佳內羅、新金山、悉尼、孟買、喀爾喀達、喀拉地、蘭貢、巴塔維亞、泗水、三寶隴、新嘉坡、盤谷、馬尼剌、香港、廣東、上海、漢口、天津、北京、營口、大連、奉天、新京、哈爾濱等處、其餘通商碼頭、亦均有妥實代辦之家、專辦各處匯兌、匯票電匯均可隨意、及定期活期各種存款、並抵押貼現各種放款等一切銀行業務、備荷賜顧、請至館陶路一號本行面洽可也

電話　二三七〇　二九九〇　三六四六　三一一四　三五八二號
支配人席　副支配人席　輸出係　輸入係　撥付割引係　二一三九　二一六四　三六四七　二八四五號
送金係　預金係　出納係　公用

至誠醫院
◇注射防疫藥針。隨時均可
◇急病治療。電話通知即去

治淋濁下疳梅毒◇號金診費免收
山東路南頭至誠醫院無論何病均能特別治療院長高內安博士精治內科婦科最近將所發明之花柳病特效療法及驗血法公開施行求診患者均極贊揚◇電話六六四零

青市唯一
車式新穎　賃價低廉
交通汽車行
不分晝夜　隨呼隨到
＝山東路＝
電話二三四四・六二三五號

營業科目
五金部　五金機器黑白鐵管鐵板絲紡織礦山鐵道用品洋灰油漆自行車及各種零件建築材料工業材料
雜貨部　各種香皂各種化粧品各種花布各種白粗細布洋針殺蟲藥水各種羅
土產部　落花生　生油　生餅　吧田粉　麵粉　白米　砂糖　麩皮　綿花　各種雜糧

青島冠縣路三號
大青洋行本行
電話二〇二一、二〇一一號
冠縣路五號零售部
電話五七二四號
奉天路六十一號東鎮支店
電話二五〇二號
支店　大連　濟南